

ΥΠΟΥΡΓΕΙΟ ΠΑΙΔΕΙΑΣ, ΑΘΛΗΤΙΣΜΟΥ ΚΑΙ ΝΕΟΛΑΙΑΣ

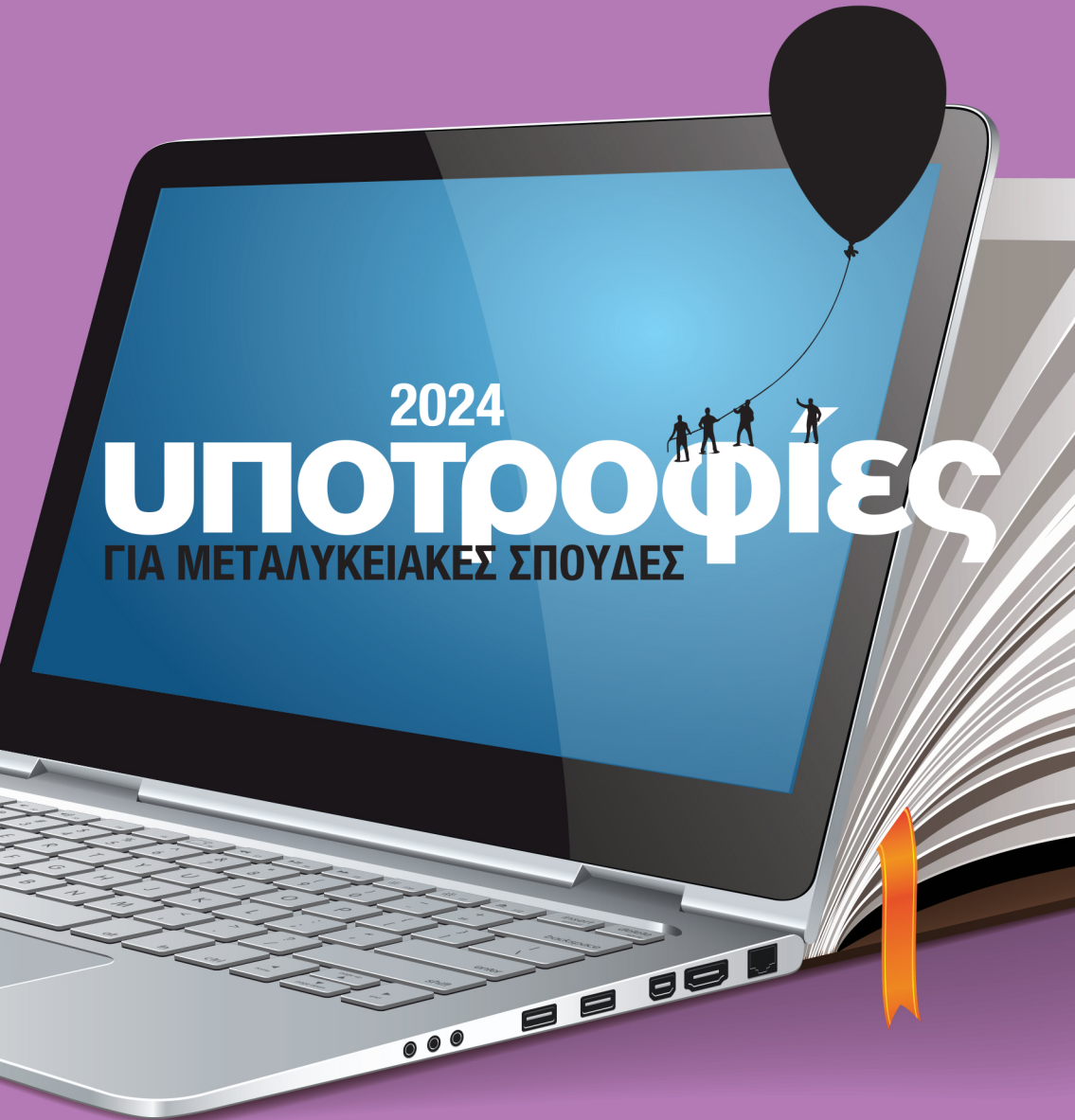

2024

# ΥΠΟΤΡΟΦΙΕΣ

ΓΙΑ ΜΕΤΑΛΥΚΕΙΑΚΕΣ ΣΠΟΥΔΕΣ

ΠΑΙΔΑΓΩΓΙΚΟ ΙΝΣΤΙΤΟΥΤΟ ΚΥΠΡΟΥ - ΥΠΗΡΕΣΙΑ ΑΝΑΠΤΥΞΗΣ ΠΡΟΓΡΑΜΜΑΤΩΝ

Διεύθυνση  
Μέσης Γενικής  
Εκπαίδευσης

Υπηρεσία  
Συμβουλευτικής  
και Επαγγελματικής  
Αγωγής



2024

# ΥΠΟΤΡΟΦΙΕΣ

ΓΙΑ ΜΕΤΑΛΥΚΕΙΑΚΕΣ ΣΠΟΥΔΕΣ





# ΥΠΟΤΡΟΦΙΕΣ

## ΓΙΑ ΜΕΤΑΛΥΚΕΙΑΚΕΣ ΣΠΟΥΔΕΣ

Α' Έκδοση 1995  
Γ' Έκδοση (Αναθεωρημένη) 2014  
ΙΑ' Έκδοση 2016  
ΙΒ' Έκδοση 2018  
ΙΓ' Έκδοση 2020  
ΙΔ' Έκδοση 2022  
ΙΕ' Έκδοση 2024

### Για την πρώτη έκδοση εργάστηκαν:

Δημήτρης Λεβέντης  
Κυριάκος Παπαστεφάνου  
Πηνελόπη Λουκά  
Έλενα Αναστασιάδου  
Ηρώ Χαράλαμπος

### Αναθεώρηση:

Αιμιλία Χριστοδούλου  
Καθηγήτρια Συμβουλευτικής και Επαγγελματικής Αγωγής

### Εποπτεία:

Ελένη Παπαστεφάνου  
Επιθεωρήτρια Συμβουλευτικής και Επαγγελματικής Αγωγής

### Γενική Εποπτεία:

Δρ Ειρήνη Ροδοσθένους, Πρώτη Λειτουργός Εκπαίδευσης  
Προϊσταμένη Υπηρεσίας Συμβουλευτικής και Επαγγελματικής Αγωγής

### Γλωσσική επιμέλεια:

Δρ Ευαγγελία Χαράλαμπος, Λειτουργός Υπηρεσίας Ανάπτυξης Προγραμμάτων

### Σχεδιασμός έκδοσης:

Έλενα Ηλιάδου, Λειτουργός Υπηρεσίας Ανάπτυξης Προγραμμάτων

### Γενικός συντονισμός:

Πέτρος Γεωργιάδης, Συντονιστής Υπηρεσίας Ανάπτυξης Προγραμμάτων

© ΥΠΟΥΡΓΕΙΟ ΠΑΙΔΕΙΑΣ, ΑΘΛΗΤΙΣΜΟΥ ΚΑΙ ΝΕΟΛΑΙΑΣ  
ΠΑΙΔΑΓΩΓΙΚΟ ΙΝΣΤΙΤΟΥΤΟ  
ΥΠΗΡΕΣΙΑ ΑΝΑΠΤΥΞΗΣ ΠΡΟΓΡΑΜΜΑΤΩΝ

ISBN: 978-9963-54-373-1





**ΠΕΡΙΕΧ**

7 Πρόλογος

9 Εισαγωγή

#### **ΜΕΡΟΣ Α - ΠΡΟΠΤΥΧΙΑΚΕΣ ΣΠΟΥΔΕΣ**

12 Δήμος Κάτω Πολεμιδιών

18 Διαχειριστικό Συμβούλιο Εμπορικής Σχολής Μιτσή, Λεμύθου

22 Εφορεία Ελληνικών Εκπαιδευτηρίων Λευκωσίας

26 «Ίδρυμα Στέλιος Αροδίτης» Καθηγητής Μουσικής

32 Ίδρυμα Κρατικών Υποτροφιών Κύπρου

48 Ίδρυμα Υποτροφιών Ανωτάτων Σπουδών Λάρνακας

54 Ίδρυμα Υποτροφιών Ελένης Θ. Σαββίδου

60 Ίδρυμα Παναγιώτη και Έλλης Μαλλή «Η Παναγιά της Λύσης»

64 Ίδρυμα Αρτεμισίας Παναγιώτου

68 Ίδρυμα Κυριακής Θούπα

74 Ίδρυμα Ανδρέα Κ. Παπακώστα

78 Κεντρικός Φορέας Ισότιμης Κατανομής Βαρών

88 Οργανισμός Χρηματοδοτήσεως Στέγης

94 Ταμείο Υποτροφιών Παγκύπριας Πορείας Αγάπης  
Αρχιεπισκόπου Μακαρίου Γ΄

100 Υφυπουργείο Ναυτιλίας

108 Υποτροφίες Σχολικής Εφορείας Κερύνειας - Κληροδότημα  
Γεώργιου Τσίμον

114 Υποτροφίες Ιεράς Αρχιεπισκοπής Κύπρου και Υποτροφίες  
Ιδρυμάτων/Κληροδοτημάτων, των οποίων τη διαχείριση  
διενεργεί η Ιερά Αρχιεπισκοπή Κύπρου

#### **ΜΕΡΟΣ Β - ΜΕΤΑΠΤΥΧΙΑΚΕΣ ΣΠΟΥΔΕΣ**

118 Διευθύνσεις Επικοινωνίας Φορέων

**ΠΕΡΙΕΧΟΜΕΝΑ**

**ΠΕΡΙΕΧΟΜΕΝΑ**

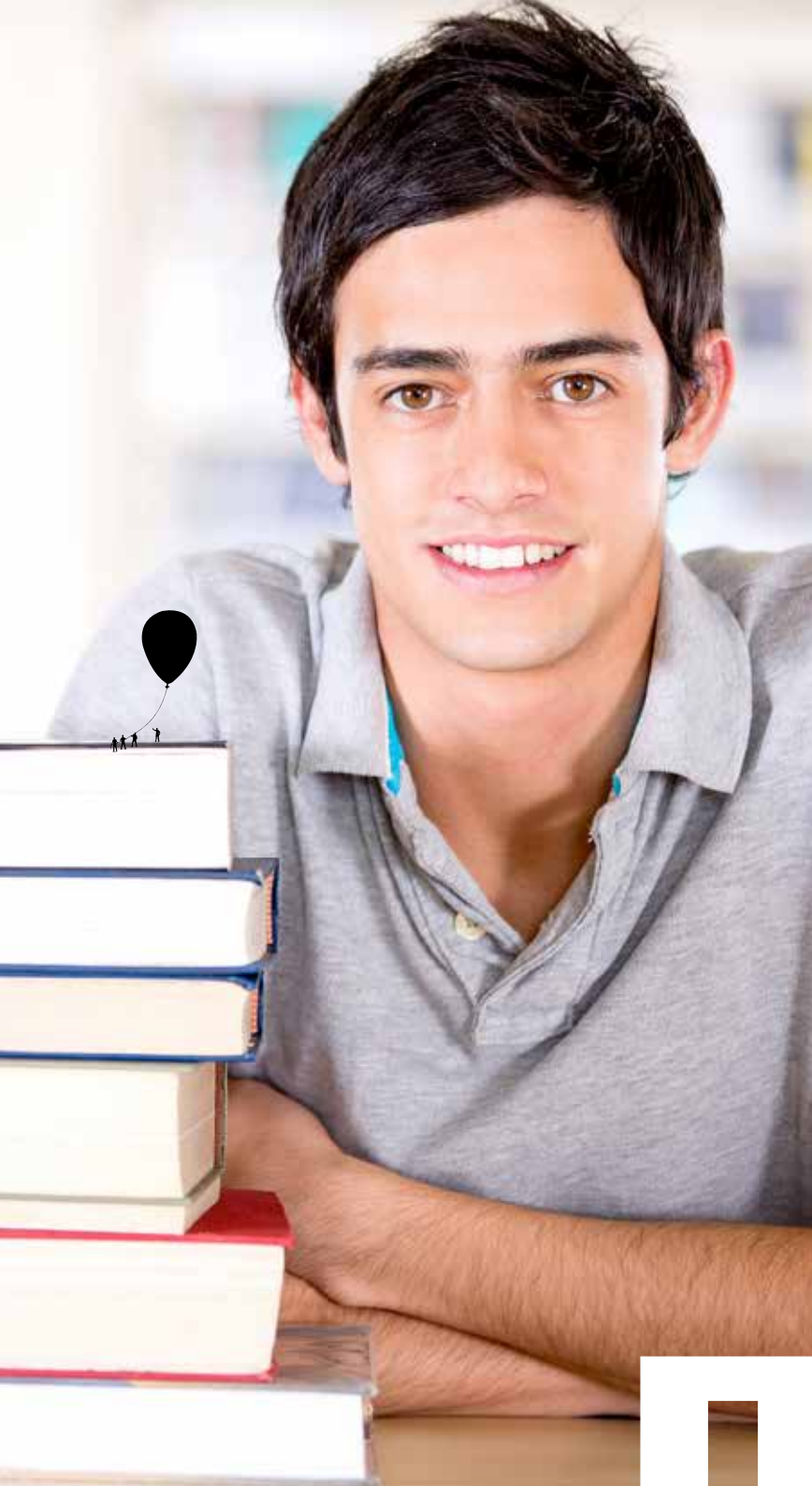

100

Κάθε χρόνο πολλοί/πολλές μαθητές/μαθήτριές μας, καθώς και απόφοιτοι/απόφοιτες εκδηλώνουν ενδιαφέρον για εξασφάλιση υποτροφίας για σπουδές σε διάφορα εκπαιδευτικά ιδρύματα πανεπιστημιακού κυρίως επιπέδου. Η Υπηρεσία Συμβουλευτικής και Επαγγελματικής Αγωγής (ΥΣΕΑ), ανταποκρινόμενη στο αίτημά τους για σχετική ενημέρωση, εκδίδει το βιβλίο Υποτροφίες για Μεταλυκειακές Σπουδές.

Η παρούσα έκδοση αποτελεί ένα εύχρηστο εργαλείο, αφού περιλαμβάνει συγκεντρωμένες τις σχετικές πληροφορίες, απαλλάσσοντας έτσι τους/τις ενδιαφερομένους/ενδιαφερόμενες από αποσπασματική διερεύνηση σε θέματα υποτροφιών και χορηγιών.

Ευχαριστώ όλους/όλες, όσοι/όσες συνέβαλαν στην ετοιμασία και συλλογή του υλικού, την κ. Ελένη Παπαστεφάνου, Επιθεωρήτρια Καθηγητών Σ.Ε.Α. και τη Λειτουργό κ. Αιμιλία Χριστοδούλου, όπως και τη Δρα Ειρήνη Ροδοσθένους, Πρώτη Λειτουργό Εκπαίδευσης και Προϊσταμένη της ΥΣΕΑ, την Υπηρεσία Ανάπτυξης Προγραμμάτων, καθώς και τους Φορείς για τις προσφερόμενες υποτροφίες, οι οποίοι ανταποκρίθηκαν πρόθυμα στην πρόσκληση της ΥΣΕΑ για συμπερίληψή τους στην έκδοση.

Εύχομαι η έκδοση αυτή να δώσει την ευκαιρία στους νέους και τις νέες μας για αξιοποίηση των ευκαιριών που προσφέρουν οι υποτροφίες και να ευοδωθούν οι στόχοι και οι προσδοκίες τους.

**Δρ Κυπριανός Δ. Λούης**  
Διευθυντής Μέσης Γενικής Εκπαίδευσης





ΕΙΟ

Η έκδοση ενός Εγχειριδίου για την παροχή των πληροφοριών για τις Υποτροφίες και τα βοηθήματα για Μεταλυκειακές σπουδές, που χορηγούνται από διάφορους Φορείς που λειτουργούν ή εκπροσωπούνται στην Κύπρο προσφέρει στους/στις τελειόφοιτους/τελειόφοιτες και αποφοίτους/απόφοιτες των Λυκείων και των Τεχνικών Επαγγελματικών Σχολών Εκπαίδευσης και Κατάρτισης πολύτιμη βοήθεια στη διερεύνηση των δυνατοτήτων χρηματοδότησης των σπουδών τους.

Η συγκεκριμένη έκδοση περιλαμβάνει όλους εκείνους τους Φορείς οι οποίοι ανταποκρίθηκαν σε σχετική πρόσκληση της **ΥΣΕΑ** και οι οποίοι συμπλήρωσαν σχετικό ερωτηματολόγιο προκειμένου να συγκεντρωθούν όλες οι απαιτούμενες πληροφορίες. Οι τομείς αναφοράς των συγκεκριμένων πληροφοριών καλύπτουν όλο το εύρος των απαιτούμενων πληροφοριών και είναι οι ίδιοι για τον κάθε ένα Φορέα. Παράλληλα, σημειώνεται ότι η κύρια αναφορά εδράζεται κυρίως σε Φορείς που προσφέρουν Υποτροφίες και βοηθήματα σε σπουδές Προπτυχιακού επιπέδου και λιγότερο σε σπουδές Μεταπτυχιακού επιπέδου (Μάστερ και Διδακτορικό). Επισημαίνεται επίσης ότι τα Δημόσια και Ιδιωτικά Εκπαιδευτικά Ιδρύματα τόσο της Κύπρου όσο και των άλλων χωρών προσφέρουν Υποτροφίες/Χορηγίες και γενικά βοηθήματα.

Καταληκτικά, ευελπιστούμε ότι μέσα από τη συγκεκριμένη έκδοση οι ενδιαφερόμενοι/ενδιαφερόμενες θα μπορούν να αντλούν όλες τις απαιτούμενες για αυτούς/αυτές πληροφορίες. Παράλληλα, προτρέπονται οι ενδιαφερόμενοι/ενδιαφερόμενες να επικοινωνούν και οι ίδιοι/ίδιες με τους υπό αναφορά Φορείς ή με τα Εκπαιδευτικά Ιδρύματα για περισσότερες διευκρινιστικές πληροφορίες. Ευχαριστούμε όλους εκείνους τους Φορείς που ανταποκρίθηκαν στην πρόσκληση της **ΥΣΕΑ**, συμβάλλοντας ουσιαστικά στην έκδοση του παρόντος Εγχειριδίου.



**US**

Διεύθυνση  
Μέσης Γενικής  
Εκπαίδευσης

Υπηρεσία  
Συμβουλευτικής  
και Επαγγελματικής  
Αγωγής



ΜΕΡΟΣ Α - ΠΡΟΠΤΥΧΙΑΚΕΣ ΣΠΟΥΔΕΣ

# ΕΠΙΧΕΙΡΗΣΙΑΚΗ

# ΔΗΜΟΣ ΚΑΤΩ ΠΟΛΕΜΙΔΙΩΝ

## Κανονισμοί Ταμείου Υποτροφιών Δήμου Κάτω Πολεμιδιών

### Α. Στοιχεία Χορηγού και Φορέα

**1. Ονομασία Χορηγού:**

Ταμείο Υποτροφιών του Δήμου Κάτω Πολεμιδιών

**2. Ονομασία Φορέα:**

Δήμος Κάτω Πολεμιδιών

**3. Διεύθυνση Φορέα:**

Παναγίας Ευαγγελίστριας 128,  
4156 Κάτω Πολεμίδια

**4. Τηλέφωνο Φορέα:**

25821382

**5. Τηλεομοιότυπο Φορέα:**

25395632

**6. Γενικές πληροφορίες:**

Το Ταμείο Υποτροφιών του Δήμου Κάτω Πολεμιδιών διαχειρίζεται η Διαχειριστική Επιτροπή Ταμείου Υποτροφιών του Δήμου Κάτω Πολεμιδιών, η οποία αποτελείται από τον εκάστοτε Δήμαρχο και τα Μέλη της Διαχειριστικής Επιτροπής του Δήμου Κάτω Πολεμιδιών, μαζί με τετραμελή Επιτροπή, την οποία απαρτίζουν ο εκάστοτε Διευθυντής του Λυκείου Πολεμιδιών και Εκπρόσωπος του Επαρχιακού Γραφείου

# ΥΠΟΤΡΟΦΙΕΣ

Ενημερίας Λεμεσού. Επίσης, στην επιτροπή συμμετέχουν ο εκάστοτε Δημοτικός Γραμματέας και ο Δημοτικός Ταμίας του Δήμου Κάτω Πολεμιδιών, χωρίς δικαίωμα ψήφου.

## **B. Στοιχεία Υποτροφίας**

### **1. Τίτλος υποτροφίας:**

Υποτροφία του Ταμείου Υποτροφιών του Δήμου Κάτω Πολεμιδιών

### **2. Αριθμός υποτροφιών που προκηρύσσονται:**

Ο αριθμός αυτός δεν είναι σταθερός

### **3. Συχνότητα προκήρυξης:**

Κάθε χρόνο

### **4. Διάρκεια υποτροφίας:**

Ετήσια

### **5. Χρηματικό χορήγημα:**

€350 - €1.200 για σπουδές στην Κύπρο και στο εξωτερικό

### **Σημείωση:**

*Η υποτροφία δεν περιλαμβάνει εκμάθηση της γλώσσας διδασκαλίας.*

## **Γ. Σπουδές για τις οποίες προσφέρονται οι υποτροφίες**

### **1. Κλάδοι σπουδών:**

Όλοι οι κλάδοι σπουδών

### **2. Προσόντα που αποκτώνται:**

Πρώτο Πανεπιστημιακό Δίπλωμα (Πτυχίο)

### **3. Χώρα σπουδών:**

Κύπρος, Ελλάδα και άλλες χώρες

## **Δ. Απαιτούμενες προϋποθέσεις και προσόντα αιτητών/αιτητριών**

### **1. Κυπριακή υπηκοότητα**

### **2. Δημότης Κάτω Πολεμιδιών ή κάτοικος Κοινότητας Πάνω Πολεμιδιών (με φοίτηση στα σχολεία που υπάγονται στον Δήμο Κάτω Πολεμιδιών)**



3. Διαγωγή κοσμιοτάτη
4. Λευκό ποινικό μητρώο
5. Εκπλήρωση στρατιωτικών υποχρεώσεων πριν από την υποβολή της αίτησης ή απαλλαγή ή αναστολή
6. Εξασφάλιση θέσης στα Πανεπιστήμια, σε Ανώτατα Εκπαιδευτικά Ιδρύματα της Ελλάδας ή άλλης χώρας
7. Οι περιορισμοί στην ηλικία του/της αιτητή/αιτήτριας καθορίζονται από την παραχωρούσα Αρχή
8. Ανώτατο όριο εισοδήματος της οικογένειας €15.000 (πατέρας - μητέρα). Σε περίπτωση πολύτεκνης οικογένειας (4 παιδιά και άνω, εξαρτώμενα), το όριο εισοδήματος αυξάνεται κατά €854 για κάθε παιδί. Σε περίπτωση ορφανών παιδιών, το ανώτατο όριο εισοδήματος της οικογένειας ανέρχεται στις €17.000
9. Για αιτητές/αιτήτριες που είναι ήδη φοιτητές/φοιτήτριες, θα λαμβάνεται υπόψη η ακαδημαϊκή επίδοση
10. Η φοίτηση να είναι κανονική, διαρκής και όχι εξ αποστάσεως

#### **E. Απαιτούμενα έντυπα και πιστοποιητικά για υποβολή**

1. Ειδικός τύπος αίτησης  
Διεύθυνση και Τηλέφωνο διάθεσης εντύπων:  
Παναγίας Ευαγγελιστρίας 128,  
4156 Κάτω Πολεμίδα, Λεμεσός  
Τηλέφωνο: 25821382 , Τηλεομοιότυπο: 25395632
2. Απολυτήριο Δημόσιας Σχολής Μέσης Εκπαίδευσης
3. Πιστοποιητικό γεννήσεως
4. Βεβαίωση εξασφάλισης θέσης από τον/την αιτητή/αιτήτρια στα Πανεπιστήμια, σε Ανώτατα Εκπαιδευτικά Ιδρύματα της Ελλάδας ή άλλης χώρας
5. Πιστοποιητικό εκπλήρωσης στρατιωτικών υποχρεώσεων ή απαλλαγής ή αναστολής, όπως καθορίζει η παράγραφος Δ5
6. Πιστοποιητικό για την οικονομική κατάσταση και τις οικονομικές υποχρεώσεις της οικογένειας του/της αιτητή/αιτήτριας (Έντυπο Φόρου Εισοδήματος, Βεβαίωση Ε.Πρ.190/95, Ασφαλιστικό λογαριασμό, Έντυπο μισθοδοσίας, Επιδόματα, Συντάξεις)

7. Πιστοποιητικό ακαδημαϊκής επίδοσης για φοιτητές/φοιτήτριες
8. Ένορκη δήλωση από το Επαρχιακό Δικαστήριο
9. Υπεύθυνη δήλωση αιτητή/αιτήτριας

#### **Σημειώσεις:**

Όλα τα πιστοποιητικά θα πρέπει:

- α. Να υποβάλλονται μαζί με την αίτηση.
- β. Να είναι πιστοποιημένα φωτοαντίγραφα.
- γ. Να είναι γραμμένα στην ελληνική γλώσσα ή μεταφρασμένα στην αγγλική, όταν αυτό είναι αναγκαίο.

Οι αιτήσεις που δεν θα είναι σωστά συμπληρωμένες με όλα τα στοιχεία που ζητούνται, δεν θα λαμβάνονται υπόψη.

#### **ΣΤ. Περίοδος, τόπος και τρόπος υποβολής αιτήσεων**

##### **1. Περίοδος υποβολής αιτήσεων:**

Κάθε Σεπτέμβριο - Οκτώβριο

##### **2. Διεύθυνση υποβολής αιτήσεων:**

Παναγίας Ευαγγελίστριας 128,  
4156 Κάτω Πολεμίδα

##### **3. Τρόπος υποβολής αιτήσεων:**

Ταχυδρομικώς ή με το χέρι

#### **Ζ. Αρμοδιότητα επιλογής των υποτρόφων**

##### **1. Αρμόδια Επιτροπή για την επιλογή των υποτρόφων:**

Η Διαχειριστική Επιτροπή του Ταμείου Υποτροφιών του Δήμου Κάτω Πολεμιδιών

#### **Η. Τρόπος και κριτήρια επιλογής υποτρόφων**

##### **1. Τρόπος επιλογής υποτρόφων:**

Μελέτη των αιτήσεων και άλλων σχετικών πληροφοριών για τους/τις αιτητές/αιτήτριες από υπηρεσίες, φορείς και άτομα

##### **2. Κριτήρια επιλογής υποτρόφων:**

- α. Να πληρούν τις απαιτούμενες προϋποθέσεις και προσόντα που καθορίστηκαν





- β. Ανεπάρκεια οικονομικών μέσων για σπουδές [ανώτατο όριο εισοδήματος της οικογένειας €17.000 (πατέρας-μητέρα)]  
Σε περίπτωση πολύτεκνης οικογένειας (4 παιδιά και άνω, εξαρτώμενα), το όριο εισοδήματος αυξάνεται κατά €854 για κάθε παιδί.  
Σε περίπτωση ορφανών παιδιών, το ανώτατο όριο εισοδήματος της οικογένειας καθορίζεται στις €15.000
- γ. Εξάίρετο ήθος.

**Σημείωση:**

*Προτεραιότητα δίνεται ανάλογα με την επίδοση, το ήθος και τον βαθμό απορίας.*

Για περισσότερες πληροφορίες τηλεφωνήστε στο 25821382 (εσωτ.1).



# ΣΠΟΤΗΡΟ

## ΔΙΑΧΕΙΡΙΣΤΙΚΟ ΣΥΜΒΟΥΛΙΟ ΕΜΠΟΡΙΚΗΣ ΣΧΟΛΗΣ ΜΙΤΣΗ, ΛΕΜΥΘΟΥ

Για αποφοίτους/απόφοιτες της Εμπορικής Σχολής Μιτσή, Λεμύθου

### A. Στοιχεία Χορηγού και Φορέα

**1. Ονομασία Χορηγού:**

Διαχειριστικό Συμβούλιο Εμπορικής Σχολής Μιτσή, Λεμύθου

**2. Ονομασία Φορέα:**

Διαχειριστικό Συμβούλιο Εμπορικής Σχολής Μιτσή

**3. Διεύθυνση Φορέα:**

Λεωφόρος Αρχ. Μακαρίου Γ' 14,  
1ος Όροφος, Γραφείο 29, 1065 Λευκωσία

**4. Τηλέφωνο Φορέα:**

22751321

### B. Στοιχεία Υποτροφίας

**1. Τίτλος υποτροφίας:**

Υποτροφίες Διαχειριστικού Συμβουλίου Εμπορικής Σχολής Μιτσή,  
Λεμύθου

**2. Αριθμός υποτροφιών που προκηρύσσονται:**

Χορηγείται σε όλους/όλες τους/τις μαθητές/μαθήτριες που αποφοιτούν  
από την Εμπορική Σχολή Μιτσή και συναρτάται με την επίδοση των

# ΥΠΟΤΡΟΦΙΕΣ

μαθητών/μαθητριών βάσει Σχεδίου του Διαχειριστικού Συμβουλίου, καθώς και με τα χρόνια φοίτησής τους στην Εμπορική Σχολή Μιτσή

### 3. Συχνότητα προκήρυξης:

Κάθε χρόνο

### 4. Διάρκεια υποτροφίας:

Διάρκεια σπουδών για την απόκτηση πρώτου πτυχίου (Degree) ή πρώτου διπλώματος ή πρώτου πιστοποιητικού

### 5. Χρηματικό χορήγημα:

Το χρηματικό χορήγημα αποφασίζεται κατά έτος από το Διαχειριστικό Συμβούλιο και δημοσιεύεται στην ιστοσελίδα της Εμπορικής Σχολής Μιτσή, Λεμύθου.

## Γ. Σπουδές για τις οποίες προσφέρονται οι υποτροφίες

Όλα τα προγράμματα σπουδών Ανώτερων και Ανώτατων Σχολών Τριτοβάθμιας Εκπαίδευσης αναγνωρισμένα από το ΚΥΣΑΤΣ.

## Δ. Απαιτούμενες προϋποθέσεις και προσόντα αιτητών/αιτητριών

1. Εξασφάλιση θέσης ή/και εγγραφή σε τριτοβάθμια σχολή το αργότερο μέσα σε δύο ακαδημαϊκά χρόνια από τον χρόνο αποφοίτησης από τη Σχολή Μιτσή. Για τα αγόρια που υπηρετούν τη θητεία τους στην Εθνική Φρουρά, το δικαίωμα μεταφέρεται μετά τη λήξη της στρατιωτικής τους θητείας
2. Απόφοιτοι/απόφοιτες Εμπορικής Σχολής Μιτσή, Λεμύθου

## Ε. Απαιτούμενα έντυπα και πιστοποιητικά για υποβολή αίτησης

1. Απολυτήριο Εμπορικής Σχολής Μιτσή, Λεμύθου
2. Βεβαίωση εξασφάλισης θέσης σε Ανώτερο/Ανώτατο Εκπαιδευτικό Ίδρυμα στην Κύπρο, την Ελλάδα και άλλες χώρες του εξωτερικού

## ΣΤ. Περίοδος, τόπος και τρόπος υποβολής αιτήσεων

### 1. Περίοδος υποβολής αιτήσεων:

Οποτεδήποτε



**2. Διεύθυνση υποβολής αιτήσεων:**

Διαχειριστικό Συμβούλιο Εμπορικής Σχολής Μιτσή, Λεμύθου,  
Λεωφόρος Αρχ. Μακαρίου Γ' 14,  
1ος Όροφος, Γραφείο 29, 1065 Λευκωσία

**3. Τρόπος υποβολής αιτήσεων:**

Ηλεκτρονικά

**Z. Αρμοδιότητα επιλογής των υποτρόφων**

**1. Αρμόδια Επιτροπή για την επιλογή των υποτρόφων:**

Διαχειριστικό Συμβούλιο Εμπορικής Σχολής Μιτσή, Λεμύθου

**H. Τρόπος και κριτήρια επιλογής υποτρόφων**

Απόφοιτος/Απόφοιτη Εμπορικής Σχολής Μιτσή, Λεμύθου

**Θ. Υποχρεώσεις / Δεσμεύσεις / Δικαιώματα υποτρόφων**

Βάσει κανονισμών Υποτροφιών

**I. Άλλα στοιχεία**

**1. Στατιστικά στοιχεία:**

Υποβάλλονται περίπου δεκαπέντε (15) αιτήσεις τον χρόνο

**2. Ανακοίνωση αποτελεσμάτων:**

Τα αποτελέσματα ανακοινώνονται τον Ιούνιο απευθείας στην Τελετή Αποφοίτησης και βασίζονται στον βαθμό Απολυτηρίου και στην απόδοση των τελειοφοίτων στις ενιαίες εξετάσεις βάσει των πιο κάτω κριτηρίων και βαρύτητας:

1. 50% του Μέσου Όρου των μαθημάτων Κατεύθυνσης (Παγκύπριες Εξετάσεις)
2. 25% Βαθμού Νέων Ελληνικών (Παγκύπριες Εξετάσεις)
3. 25% του Μέσου Όρου των υπολοίπων μαθημάτων Απολυτηρίου με εξαίρεση τα πιο πάνω μαθήματα που αναφέρονται στις παραγράφους 1 και 2.

# ΥΠΟΤΡΟΦΙΕΣ

### **3. Ερμηνεία των Κανονισμών Λειτουργίας:**

Όλοι οι Κανονισμοί Λειτουργίας της υποτροφίας ερμηνεύονται τελεσίδικα μόνο από το Διαχειριστικό Συμβούλιο της Εμπορικής Σχολής Μιτσή, Λεμύθου.

### **4. Δικαίωμα κατάργησης της υποτροφίας ή τροποποίησης των Κανονισμών Λειτουργίας:**

Το Διαχειριστικό Συμβούλιο της Εμπορικής Σχολής Μιτσή, Λεμύθου διατηρεί το δικαίωμα να καταργήσει την υποτροφία ή να τροποποιήσει τους πιο πάνω Κανονισμούς Λειτουργίας, οποτεδήποτε κρίνει αυτό αναγκαίο, έχοντας υπόψη την όλη λειτουργία και τις ανάγκες της Σχολής.



# ΕΦΟΡΕΙΑ ΕΛΛΗΝΙΚΩΝ ΕΚΠΑΙΔΕΥΤΗΡΙΩΝ ΛΕΥΚΩΣΙΑΣ

Για αποφοίτους/απόφοιτες των Λυκείων της εκπαιδευτικής περιφέρειας της Σχολικής Εφορείας Λευκωσίας

## A. Στοιχεία Χορηγού και Φορέα

**1. Ονομασία Χορηγού και Φορέα:**

Εφορεία Ελληνικών Εκπαιδευτηρίων Λευκωσίας

**2. Διεύθυνση Φορέα:**

Αιγέως και Λυσίππου,  
Παλουριώτισσα,  
1035 Λευκωσία

**3. Τηλέφωνο Φορέα:**

22459722

## B. Στοιχεία υποτροφίας

**1. Τίτλος υποτροφίας:**

Υποτροφίες Σχολικής Εφορείας

**2. Αριθμός υποτροφιών που προκηρύσσονται:**

Δεν είναι σταθερός. Αποφασίζει η Σχολική Εφορεία τότε θα προκηρύξει τις υποτροφίες, ανάλογα με τα οικονομικά δεδομένα

**3. Συχνότητα προκήρυξης:**

Δεν είναι σταθερή

**4. Διάρκεια υποτροφίας:**

Όση η κανονική διάρκεια σπουδών, νοουμένου ότι οι υπότροφοι περνούν τα μαθήματά τους

# ΥΠΟΤΡΟΦΙΕΣ

## 5. Χρηματικό χορήγημα:

Το ποσό της υποτροφίας θα καθορίζεται σύμφωνα με το ποσό των Κρατικών Υποτροφιών και ανάλογα με τα εκάστοτε οικονομικά δεδομένα των Κληροδοτημάτων ή τις οικονομικές ανάγκες του/της υποτρόφου.

## Γ. Σπουδές για τις οποίες προσφέρονται οι υποτροφίες

### 1. Κλάδοι σπουδών:

Οποιοσδήποτε κλάδος

### 2. Προσόντα που αποκτώνται:

Πρώτο Πανεπιστημιακό Δίπλωμα

### 3. Χώρα σπουδών:

Ελλάδα, Κύπρος, Ευρώπη και Η.Π.Α.

### 4. Διάρκεια σπουδών:

Όση η κανονική διάρκεια σπουδών για την απόκτηση πτυχίου, νοουμένου ότι πέτυχαν στις εξετάσεις.

## Δ. Απαιτούμενες προϋποθέσεις και προσόντα αιτητών/αιτητριών

1. Κυπριακή υπηκοότητα
2. Ελληνική εθνικότητα
3. Ελάχιστη γενική βαθμολογία απολυτηρίου 17/20
4. Διαγωγή κοσμιότητα
5. Εκπλήρωση των στρατιωτικών υποχρεώσεων πριν από την έναρξη της υποτροφίας
6. Λευκό ποινικό μητρώο
7. Οι αιτητές/αιτήτριες πρέπει να είναι απόφοιτοι/απόφοιτες των τριών τελευταίων χρόνων από την ημερομηνία προκήρυξης των Υποτροφιών
8. Ανεπάρκεια οικονομικών μέσων (ανώτατο εισόδημα οικογένειας €40.000 επιπλέον €1.700 για κάθε παιδί πέραν του/της αιτητή/αιτήτριας)
9. Εξασφάλιση θέσης σε Ανώτερο/Ανώτατο Εκπαιδευτικό Ίδρυμα της Ελλάδας, στο Πανεπιστήμιο Κύπρου, στο ΤΕ.ΠΑ.Κ., σε Ευρώπη και Η.Π.Α. ή έχουν εγγραφεί σε Ιδιωτικό Πανεπιστήμιο της Κύπρου
10. Απολυτήριο Λυκείου
11. Λαμβάνονται υπόψη διακρίσεις και βραβεία





12. Δεν μπορούν να θεωρηθούν υποψήφιοι/υποψήφιες για υποτροφία πρόσωπα που φοιτούν σε Πανεπιστήμιο ή κατέχουν δίπλωμα ή πτυχίο
13. Οι αιτητές/αιτήτριες δεν πρέπει να τυγχάνουν υποτροφίας από άλλον φορέα.

#### **Ε. Απαιτούμενα έντυπα και πιστοποιητικά για υποβολή αίτησης**

##### **1. Ειδικό έντυπο αίτησης**

Εφορεία Ελληνικών Εκπαιδευτηρίων Λευκωσίας,  
Αιγέως και Λυσίππου,  
Παλουριώτισσα, 1035 Λευκωσία, Τηλέφωνο: 22459705  
Ιστοσελίδα: [www.eeel.org.cy](http://www.eeel.org.cy)

2. Απολυτήριο Δημόσιας Σχολής Μέσης Εκπαίδευσης
3. Βεβαίωση εξασφάλισης θέσης σε Ανώτερο/Ανώτατο Εκπαιδευτικό Ίδρυμα της Ελλάδας, στο Πανεπιστήμιο Κύπρου ή στο ΤΕ.ΠΑ.Κ.
4. Πιστοποιητικό μόνιμης διαμονής στην Κύπρο
5. Πιστοποιητικό εκπλήρωσης στρατιωτικών υποχρεώσεων
6. Πιστοποιητικό λευκού ποινικού μητρώου
7. Αποδεικτικά στοιχεία οποιωνδήποτε οικονομικών υποχρεώσεων - δανείων
8. Πιστοποιητικά επιτυχίας σε εξετάσεις (π.χ. L.C.C.I., S.A.T., G.C.E.), τα οποία έχει εξασφαλίσει ο/η αιτητής/αιτήτρια και τυχόν βραβεία κατά την αποφοίτησή του/της.

#### **ΣΤ. Περίοδος, τόπος και τρόπος υποβολής αιτήσεων**

##### **1. Περίοδος υποβολής αιτήσεων:**

Σεπτέμβριος - Οκτώβριος

##### **2. Διεύθυνση υποβολής αιτήσεων:**

Αιγέως και Λυσίππου, Παλουριώτισσα, 1035 Λευκωσία

##### **3. Τρόπος υποβολής αιτήσεων:**

Με το χέρι

#### **Ζ. Αρμοδιότητα επιλογής των υποτρόφων**

##### **1. Αρμόδια Επιτροπή για την επιλογή των υποτρόφων:**

Η Ολομέλεια της Εφορείας Ελληνικών Εκπαιδευτηρίων Λευκωσίας

## Η. Τρόπος και κριτήρια επιλογής υποτρόφων

### 1. Τρόπος επιλογής υποτρόφων:

Η Εφορεία, αφού εξετάσει όλα τα στοιχεία που αναφέρονται στις αιτήσεις των υποψηφίων, μπορεί, εάν κρίνει αναγκαίο, να καλέσει σε συνεντεύξεις τους/τις υποψηφίους/υποψήφιες για την τελική επιλογή των υποτρόφων.

### 2. Κριτήρια επιλογής υποτρόφων:

- α. Βαθμός απολυτηρίου Λυκείου
- β. Βαθμολογία εξασφάλισης θέσης σε Ανώτατο Εκπαιδευτικό Ίδρυμα της Ελλάδας ή στο Πανεπιστήμιο Κύπρου ή στο ΤΕ.ΠΑ.Κ.
- γ. Οικονομική κατάσταση
- δ. Ήθος

## Θ. Υποχρεώσεις / Δεσμεύσεις / Δικαιώματα υποτρόφων

### 1. Κατά τη διάρκεια των σπουδών, οι υπότροφοι:

- α. Πρέπει να έχουν ικανοποιητική επίδοση και να μη μεταφέρουν πέραν των τριών μαθημάτων
- β. Πρέπει να ενημερώνουν τον φορέα για την ακαδημαϊκή τους επίδοση μετά το τέλος κάθε ακαδημαϊκής χρονιάς και να προσκομίζουν βεβαίωση εγγράφων (επίδοση και ανανέωση εγγραφής εκπαιδευτικού ιδρύματος).

## Ι. Άλλα στοιχεία

### 1. Στατιστικά στοιχεία:

Συνήθως, υποβάλλονται δεκαπέντε (15) - είκοσι (20) αιτήσεις ετησίως.

### 2. Ανακοίνωση αποτελεσμάτων:

Ανακοινώνονται γραπτώς σε αυτούς/αυτές που έχουν επιλεγεί τον Νοέμβριο.



# «ΙΔΡΥΜΑ ΣΤΕΛΙΟΣ ΑΡΟΔΙΤΗΣ» ΚΑΘΗΓΗΤΗΣ ΜΟΥΣΙΚΗΣ

## A. Στοιχεία Χορηγού και Ιδρύματος

### 1. Ονομασία Χορηγού:

Δρ Κώστας Αροδίτης - καρδιολόγος

### 2. Ονομασία Ιδρύματος:

«Ίδρυμα Στέλιος Αροδίτης» - καθηγητής μουσικής  
Ίδρυμα Εγγεγραμμένο δυνάμει του περί Σωματείων  
και Ιδρυμάτων Νόμου

### 3. Διεύθυνση Ιδρύματος:

Τ. Παπαντώνη 12, 2236 Λατσία, Λευκωσία

### 4. Τηλέφωνα Ιδρύματος

22486272 και 99873611

### 5. Γενικές πληροφορίες:

Ιδρύθηκε με σκοπό να διατηρήσει ζωντανή τη μνήμη του καθηγητή Μουσικής Στέλιου Αροδίτη, ο οποίος αδόκητα έφυγε από τη ζωή τον Απρίλιο του 2020, σε ηλικία μόλις 29 ετών.

Σκοπό έχει, επίσης, την προαγωγή και εξυπηρέτηση των αρχών και αξιών που ο Στέλιος πρέσβευε, όπως ο σεβασμός στα ανθρώπινα δικαιώματα, η προσήλωση του στα ιδανικά του ελληνισμού, ο σεβασμός στην οικογένεια, η αλληλεγγύη στον συνάνθρωπό του, η πίστη στην ορθόδοξη χριστιανική θρησκεία, η αγάπη του στη μουσική κ.ά.

Το Ίδρυμα λειτουργεί από 29.3.2023 στη μνήμη του ΣΤΕΛΙΟΥ ΑΡΟΔΙΤΗ.

## **B. Στοιχεία Υποτροφίας/Βοηθήματος**

### **1. Τίτλος υποτροφίας/βοηθήματος:**

Υποτροφία Ιδρύματος «ΙΔΡΥΜΑ ΣΤΕΛΙΟΣ ΑΡΟΔΙΤΗΣ» - καθηγητικής μουσικής

### **2. Αριθμός υποτροφίας/βοηθήματος που προκηρύσσεται:**

Χωρίς περιορισμό

### **3. Συχνότητα προκήρυξης:**

Κάθε χρόνο

### **4. Διάρκεια υποτροφίας/βοηθήματος:**

Μέχρι τέσσερα χρόνια ή για όσο χρόνο διαρκούν οι σπουδές για την απόκτηση πρώτου πτυχίου (Degree) ή πρώτου διπλώματος ή πρώτου πιστοποιητικού

### **5. Χρηματικό χορήγημα:**

Θα καταβάλλεται αναλογικά κάθε χρόνο το μέγιστο ποσό των €4000 σε 4 υποτρόφους κατ' επανάληψη και διαδοχικά μέχρι την ολοκλήρωση των σπουδών τους

## **Γ. Σπουδές για τις οποίες προσφέρεται η υποτροφία/βοήθημα**

### **1. Κλάδοι σπουδών:**

Μουσικές σπουδές

### **2. Προσόντα που αποκτώνται:**

Πρώτο Πανεπιστημιακό Δίπλωμα

### **3. Χώρα σπουδών:**

Κύπρος, Ελλάδα, Ηνωμένο Βασίλειο, ή άλλες χώρες του εξωτερικού

### **4. Διάρκεια σπουδών:**

Ανάλογα με το Ίδρυμα Τριτοβάθμιας Εκπαίδευσης

## **Δ. Απαιτούμενες προϋποθέσεις και προσόντα αιτητών/αιτητριών**

### **1. Υπηκοότητα Κυπριακή**

(α) Πρόσωπα που κατέχουν την κυπριακή υπηκοότητα ή/και είναι πολίτες κράτους μέλους της Ευρωπαϊκής Ένωσης, με την προϋπόθεση ότι για διάρκεια τριών ετών, πριν από την έναρξη των σπουδών τους, διέμεναν στην Κύπρο για συνεχή περίοδο τουλάχιστον τρία-



να μηνών και συνεχίζουν να διαμένουν στην Κύπρο, κατά την περίοδο υποβολής της αίτησής τους.

- (β) Πρόσωπα που δεν υπερβαίνουν την ηλικία των 25 ετών.  
(γ) Πρόσωπα που αρχίζουν τις σπουδές τους το ακαδημαϊκό έτος για το οποίο γίνεται η Ανακοίνωση και έχουν εξασφαλίσει θέση για πλήρη φοίτηση σε πρόγραμμα σπουδών για την απόκτηση πρώτου καταληκτικού τίτλου επιπέδου πτυχίου που απονέμεται από:

- Δημόσια Πανεπιστήμια της Δημοκρατίας ή
- Ιδιωτικά Πανεπιστήμια της Κύπρου με Άδεια Λειτουργίας ή
- Ανώτατα Εκπαιδευτικά Ιδρύματα του εξωτερικού που έχουν τύχει αναγνώρισης, ως ιδρύματα ανώτατης εκπαίδευσης, από τους αρμόδιους εθνικούς φορείς της χώρας στην οποία λειτουργούν.

2. Εθνικότητα Ελληνική
3. Διαγωγή κοσμοιάτη
4. Λευκό ποινικό μητρώο
5. Βεβαίωση εξασφάλισης θέσης σε Εκπαιδευτικό Ίδρυμα Τριτοβάθμιας Εκπαίδευσης του εξωτερικού ή της Κύπρου
6. Απολυτήριο Μέσης Εκπαίδευσης
7. Ελάχιστη γενική βαθμολογία απολυτηρίου: 16/20
8. Οι άρρενες υποψήφιοι θα πρέπει να έχουν συμπληρώσει τις στρατιωτικές τους υποχρεώσεις πριν από την υποβολή της αίτησης και πριν από την έναρξη της υποτροφίας.
9. Ανεπάρκεια οικονομικών μέσων.

Πιστοποιητικό για την οικονομική κατάσταση και τις οικονομικές υποχρεώσεις της οικογένειας του/της αιτητή/αιτήτριας (Έντυπο Φόρου Εισοδήματος, Βεβαίωση Ε.Πρ.190/95, Ασφαλιστικό λογαριασμό, Έντυπο μισθοδοσίας, Επιδόματα, Συντάξεις).

**Σημείωση:** Η υποτροφία δεν περιλαμβάνει εκμάθηση της γλώσσας διδασκαλίας.

## Ε. Απαιτούμενα έντυπα και πιστοποιητικά για υποβολή αίτησης

1. Ειδικό έντυπο αίτησης και έντυπο δήλωσης οικονομικής κατάστασης τα οποία ο/η ενδιαφερόμενος/ενδιαφερόμενη μπορεί να προμηθευτεί από τη διεύθυνση Τ. Παπαντώνη 12, 2236 Λατσία, Λευκωσία
2. Βιογραφικό σημείωμα
3. Απολυτήριο Σχολής Μέσης Εκπαίδευσης
4. Βεβαίωση εξασφάλισης θέσης σε Ανώτατο Εκπαιδευτικό Ίδρυμα του εξωτερικού ή της Κύπρου
5. Μία φωτογραφία
6. Πιστοποιητικό γέννησης
7. Πιστοποιητικό εκπλήρωσης στρατιωτικών υποχρεώσεων ή απαλλαγής
8. Πιστοποιητικό λευκού ποινικού μητρώου
9. Φωτοαντίγραφο της φορολογικής δήλωσης
10. Συστατική επιστολή

*Σημείωση: Τα απαιτούμενα έντυπα και πιστοποιητικά μπορούν να είναι φωτοαντίγραφα.*

## ΣΤ. Περίοδος, τόπος και τρόπος υποβολής αιτήσεων

1. **Περίοδος υποβολής αιτήσεων: Αύγουστος - Σεπτέμβριος**  
Μετά την ανακοίνωση των αποτελεσμάτων των Παγκύπριων Εξετάσεων
2. **Διεύθυνση υποβολής αιτήσεων:**  
Τ. Παπαντώνη 12, 2236 Λατσία, Λευκωσία
3. **Τρόπος υποβολής αιτήσεων:**  
Με το χέρι, ταχυδρομικώς ή με ηλεκτρονικό ταχυδρομείο  
email: k.arodites@hotmail.com

## Ζ. Αρμοδιότητα επιλογής των υποτρόφων

1. **Αρμόδια Επιτροπή για την επιλογή των υποτρόφων:**  
Επιτροπή Υποτροφιών του Ιδρύματος
2. **Αρμόδια Επιτροπή για επικύρωση της απόφασης:**  
Το Διοικητικό Συμβούλιο του Ιδρύματος



## Η. Τρόπος και κριτήρια επιλογής των υποτρόφων

### 1. Τρόπος επιλογής υποτρόφων:

Το Δ.Σ. αφού εξετάσει όλα τα στοιχεία που αναφέρονται στις αιτήσεις των υποψηφίων, μπορεί, εάν κρίνει αναγκαίο, να καλέσει σε συνεντεύξεις τους/τις υποψηφίους/υποψήφιας για την τελική επιλογή των υποτρόφων.

### 2. Κριτήρια επιλογής υποτρόφων:

(α) Οικονομική κατάσταση

(β) Ήθος

(γ) Βαθμολογία εξασφάλισης θέσης σε Πανεπιστήμιο

(δ) Βαθμός απολυτηρίου Λυκείου

(ε) Προσωπικότητα υποψηφίου/υποψήφιας

(στ) Λαμβάνονται υπόψη διακρίσεις και βραβεία

Προτεραιότητα δίνεται ανάλογα με την επίδοση, το ήθος και τον βαθμό απορίας.

## Θ. Υποχρεώσεις/Δεσμεύσεις/Δικαιώματα δικαιούχων

### 1. Κατά τη διάρκεια των σπουδών ο/η υπότροφος:

(α) Έχει υποχρέωση να προάγεται στο επόμενο έτος και να ενημερώνει το Ίδρυμα για την ακαδημαϊκή του/της επίδοση. Μετά το τέλος κάθε ακαδημαϊκής χρονιάς πρέπει να προσκομίζει βεβαίωση εγγράφων (επίδοση και ανανέωση εγγραφής εκπαιδευτικού ιδρύματος).

(β) Δεν δικαιούται να αλλάξει εκπαιδευτικό ίδρυμα.

(γ) Να μην είναι κάτοχος άλλης υποτροφίας.

(δ) Η φοίτηση να είναι κανονική, διαρκής και όχι εξ αποστάσεως.

(ε) Πρέπει να έχουν ικανοποιητική επίδοση και να μη μεταφέρουν πέραν των τριών μαθημάτων.

(στ) Η υποτροφία δυνατόν να διακοπεί ή να ανασταλεί σε περίπτωση διακοπής της φοίτησης και διακόπτεται αμετάκλητα σε περίπτωση που ο/η φοιτητής/φοιτήτρια δεν είναι επιτυχών/επιτυχούσα στις εξετάσεις κάθε χρόνου, ώστε η φοίτηση να συνεχίζεται απρόσκοπτα από έτος σε έτος μέχρι την απόκτηση του πτυχίου.

- (ζ) Πρέπει να ενημερώνουν το Ίδρυμα για την ακαδημαϊκή τους επίδοση μετά από κάθε εξεταστική περίοδο.
- (η) Να επιδεικνύουν κατά τη διάρκεια της φοίτησής τους την κατάλληλη διαγωγή και ήθος.
- (θ) Το Ίδρυμα επιφυλάσσει το δικαίωμά του για τροποποίηση οποιωνδήποτε όρων της Υποτροφίας, μη αποκλεισμένου και του τερματισμού της, σε περίπτωση που αλλάξουν ουσιώδη οικονομικά δεδομένα, είτε του Ιδρύματος είτε του/της υποτρόφου.

## 2. Κριτήρια επιλογής των υποτρόφων:

Να πληρούν τις απαιτούμενες προϋποθέσεις και προσόντα που καθορίστηκαν

### 1. Άλλα στοιχεία

#### 1. Ανακοίνωση αποτελεσμάτων:

Ανακοινώνεται γραπτώς ή προσωπικώς σ' αυτόν/σ' αυτήν που έχει επιλεγεί το μήνα Οκτώβριο και δημοσιεύεται στον Τύπο.

#### 2. Το χρηματικό ποσό χορηγείται τον Οκτώβριο και τον Απρίλιο απευθείας στον φοιτητή/φοιτήτρια σε δύο ισόποσες δόσεις.

#### 3. Είδος υποτροφίας:

Η υποτροφία δίδεται για την απόκτηση πρώτου πανεπιστημιακού πτυχίου και καλύπτει διδάκτρα, μεταφορά, έξοδα διαμονής και διατροφής. Σε περίπτωση που τα έξοδα του/της φοιτητή/φοιτήτριας για τα προαναφερθέντα υπερβαίνουν το ποσό της υποτροφίας, αυτά θα επιβαρύνουν τον/τη φοιτητή/φοιτήτρια.





# ΥΠΟΤΡΟΦΟ

## ΙΔΡΥΜΑ ΚΡΑΤΙΚΩΝ ΥΠΟΤΡΟΦΙΩΝ ΚΥΠΡΟΥ

### Στοιχεία Χορηγού και Ιδρύματος

#### 1. Ονομασία Φορέα

Ίδρυμα Κρατικών Υποτροφιών Κύπρου

#### 2. Διεύθυνση Φορέα:

Ίδρυμα Κρατικών Υποτροφιών Κύπρου  
Φλωρίνης 7, GREG TOWER, 3ος Όροφος, 1065 Λευκωσία  
ή Τ.Θ. 23949, 1687 Λευκωσία

#### 3. Επικοινωνία:

Τηλ.: 22456433

Φαξ: 22673910

E-mail: [info@ikyk.mof.gov.cy](mailto:info@ikyk.mof.gov.cy)

Ιστοσελίδα: <http://www.cyscholarships.gov.cy>

#### 4. Γενικές Πληροφορίες

##### (α) Θεσμικό πλαίσιο

- Ο περί του Ιδρύματος Κρατικών Υποτροφιών Κύπρου (Ίδρυση και Λειτουργία) Νόμος του 2006 (Ν.154(Ι)/2006)
- Οι περί του Ιδρύματος Κρατικών Υποτροφιών Κύπρου (Γενικοί) Κανονισμοί του 2007 (Κ.Δ.Π. 208/2007).

##### (β) Αρμοδιότητες

Το Ίδρυμα είναι Νομικό πρόσωπο Δημοσίου Δικαίου και ο σκοπός του είναι η συμβολή του στην ενίσχυση των Γραμμάτων, των Επιστημών και των Τεχνών στη Δημοκρατία με την ετοιμασία, την προώθηση και την υλοποίηση ενός ενιαίου προγράμματος υποτροφιών,

# ΥΠΟΤΡΟΦΙΕΣ

που βασίζεται στους εκπαιδευτικούς, πολιτιστικούς, κοινωνικούς και αναπτυξιακούς στόχους της Δημοκρατίας.

Για την επίτευξη των σκοπών του, το Ίδρυμα ετοιμάζει και εφαρμόζει επιμέρους προγράμματα υποτροφιών, τα οποία περιλαμβάνουν υποτροφίες που χορηγεί είτε το ίδιο το Ίδρυμα **είτε οποιαδήποτε Παραχωρούσα Αρχή (ήτοι κάθε φυσικό ή νομικό πρόσωπο ή ένωση προσώπων, περιλαμβανομένων της Κυπριακής Δημοκρατίας, των κυβερνήσεων ξένων χωρών, διεθνών οργανισμών, αρχών ή ιδρυμάτων του εσωτερικού ή εξωτερικού, το οποίο προσφέρει υποτροφίες μέσω του μηχανισμού επιλογής υποτρόφων του Ιδρύματος).**

## 5. Προγράμματα Υποτροφιών

I. Το Ίδρυμα προβαίνει ετησίως στην προκήρυξη και παραχώρηση αριθμού κρατικών υποτροφιών σε πολίτες της Κυπριακής Δημοκρατίας ή/και σε πολίτες κράτους μέλους της Ευρωπαϊκής Ένωσης για την πραγματοποίηση σπουδών:

(α) Πτυχιακού, μεταπτυχιακού και διδακτορικού επιπέδου σε Πανεπιστήμια της Κύπρου ή του εξωτερικού.

(β) Πτυχιακού, μεταπτυχιακού και διδακτορικού επιπέδου σε Πανεπιστήμια της Γαλλίας. Οι υποτροφίες χρηματοδοτούνται από την Κυβέρνηση της Δημοκρατίας, και παρέχονται μέσω του Εθνικού Γαλλικού Οργανισμού, Campus France, αρμόδιου φορέα για την προώθηση της Ανώτατης Εκπαίδευσης στη Γαλλία.

## II. Άλλες υποτροφίες

Το Ίδρυμα επιλαμβάνεται όλων των υποτροφιών που προσφέρονται σε πολίτες της Κυπριακής Δημοκρατίας από Ξένες Κυβερνήσεις, Διεθνείς Οργανισμούς, Ιδρύματα ή Πανεπιστήμια του εσωτερικού ή/και του εξωτερικού για προπτυχιακές, μεταπτυχιακές ή εξειδικευμένες σπουδές (π.χ. έρευνα, εκμάθηση γλώσσας κλπ).

Στις περιπτώσεις αυτές, τα προσόντα, το περιεχόμενο των σπουδών και γενικά όλα τα στοιχεία σχετικά με την υποτροφία, καθορίζονται από την εκάστοτε Παραχωρούσα Αρχή.



## 6. Αξία κρατικής υποτροφίας

- (α) Πτυχιακές σπουδές: €3000/έτος
- (β) Μεταπτυχιακές σπουδές: €4000 σύνολο
- (γ) Διδακτορικές σπουδές: €4000/έτος για τρία έτη
- (δ) Υποτροφίες μέσω του Εθνικού Γαλλικού Οργανισμού Campus France:
  - (i) πτυχιακές σπουδές €4.330/έτος,
  - (ii) μεταπτυχιακές σπουδές €5.125/έτος και
  - (iii) διδακτορικές σπουδές €10.800/έτος

## 7. Διαδικασία προκήρυξης υποτροφιών

- (α) Για κάθε Πρόγραμμα υποτροφιών δημοσιεύεται ξεχωριστή Ανακοίνωση κάθε ακαδημαϊκό έτος:
  - Στην Επίσημη Εφημερίδα της Δημοκρατίας
  - Στον ημερήσιο Τύπο
  - Στην ιστοσελίδα του Ιδρύματος και του Γραφείου Τύπου και Πληροφοριών
  - Στα Μέσα Κοινωνικής Δικτύωσης
  - Σε ραδιοφωνικούς και τηλεοπτικούς σταθμούςΠαράλληλα, γίνεται και τηλεοπτική πληροφόρηση προς το κοινό, μέσω τηλεοπτικών ενημερωτικών εκπομπών.
- (β) Στην κάθε Ανακοίνωση αναφέρονται λεπτομερώς τα στοιχεία της υποτροφίας, όλα τα κριτήρια σύμφωνα με τα οποία θα αξιολογηθούν οι υποψήφιοι/υποψήφιας και οι όροι και οι προϋποθέσεις που πρέπει να ικανοποιούνται, ώστε να μπορεί ένα πρόσωπο να υποβάλει αίτηση.
- (γ) Τα κριτήρια, σύμφωνα με τα οποία μοριοδοτείται μία αίτηση, είναι ακαδημαϊκά, κοινωνικά και οικονομικά. Για κάθε Πρόγραμμα υποτροφιών δίνεται ξεχωριστή βαρύτητα στα κριτήρια μοριοδότησης.

**Τα κριτήρια, οι προϋποθέσεις και ο τρόπος μοριοδότησης δύναται να διαφοροποιούνται κάθε ακαδημαϊκό έτος, βάσει των αποφάσεων του Διοικητικού Συμβουλίου του Ιδρύματος ή/και τροποποιήσεων του Νόμου και των Κανονισμών που διέπουν τη λειτουργία του Ιδρύματος.**

## 8. Ανακοίνωση αποτελεσμάτων

Τα αποτελέσματα, αφού επικυρωθούν από το Διοικητικό Συμβούλιο, δημοσιεύονται στην Επίσημη Εφημερίδα της Δημοκρατίας, στον ημερήσιο Τύπο, και στην ιστοσελίδα του Ιδρύματος.

### ΚΡΑΤΙΚΕΣ ΥΠΟΤΡΟΦΙΕΣ ΓΙΑ ΠΤΥΧΙΑΚΕΣ ΣΠΟΥΔΕΣ

Υποτροφία δικαιούνται να διεκδικήσουν φοιτητές/φοιτήτριες, που διανύουν οποιοδήποτε έτος της ηλικίας τους και φοιτούν με πλήρη φοίτηση:

- Σε προγράμματα σπουδών, που είναι πιστοποιημένα από τον Φορέα Διασφάλισης και Πιστοποίησης της Ποιότητας της Ανώτερης Εκπαίδευσης και απονέμονται από:
  - Δημόσια ή Ιδιωτικά Πανεπιστήμια της Κυπριακής Δημοκρατίας
  - Δημόσιες και Ιδιωτικές Σχολές Τριτοβάθμιας Εκπαίδευσης, που λειτουργούν στη Δημοκρατία και οι οποίες είναι εγγεγραμμένες στο Μητρώο του Υπουργείου Παιδείας, Αθλητισμού και Νεολαίας.
- Στα Ανώτατα Εκπαιδευτικά Ιδρύματα του εξωτερικού, τα οποία έχουν τύχει αναγνώρισης ως ιδρύματα ανώτατης εκπαίδευσης από τους αρμόδιους εθνικούς φορείς της χώρας στην οποία λειτουργούν.

Οι παρεχόμενες υποτροφίες δύναται να οδηγούν στην απόκτηση:

- (α) Διπλώματος διετούς μεταλυκειακής φοίτησης
- (β) Διπλώματος τριετούς ανώτερης εκπαίδευσης, και
- (γ) Πτυχίου πανεπιστημιακού επιπέδου ανώτερης εκπαίδευσης

### Αξία υποτροφίας

Η αξία της κάθε υποτροφίας ανέρχεται σε €3000 ετησίως για σπουδές είτε στην Κύπρο είτε στο εξωτερικό.

### Υπηκοότητα και Μόνιμη Κατοικία

- **Οι υποψήφιοι/υποψήφιες μπορούν να είναι:**
  - Κύπριοι πολίτες.
  - Πολίτες της Ευρωπαϊκής Ένωσης ή υπήκοοι Τρίτων Χωρών, με την προ-



υπόθεση ότι, για διάρκεια τριών ετών, πριν από την έναρξη των σπουδών τους, διέμεναν στην Κύπρο για συνεχή περίοδο τουλάχιστον τριάντα (30) μηνών και συνεχίζουν να διαμένουν (στην Κύπρο), κατά την περίοδο υποβολής της αίτησής τους.

- Πρόσωπα που ο ένας εκ των δύο γονέων τους είναι Κύπριος πολίτης ή πολίτης κράτους μέλους της Ευρωπαϊκής Ένωσης, που εργάζεται και διαμένει μόνιμα στην Κύπρο, και οι ίδιοι/ίδιες (οι υποψήφιοι/υποψήφιες), κατοικούν μόνιμα στην Κύπρο και έχουν αποφοιτήσει από Σχολή Μέσης Εκπαίδευσης στην Κύπρο (Στην περίπτωση αυτή απαιτείται η υποβολή πιστοποιητικού μόνιμης διαμονής στην Κύπρο).

#### **Αίτηση μπορούν να υποβάλουν:**

- Απόφοιτοι Δημόσιων Σχολείων Μέσης Γενικής Εκπαίδευσης.
  - Απόφοιτοι Δημόσιων Σχολείων Μέσης Τεχνικής και Επαγγελματικής Εκπαίδευσης και Κατάρτισης.
  - Απόφοιτοι Ιδιωτικών (ιδίου τύπου) Σχολείων Μέσης Εκπαίδευσης.
  - Απόφοιτοι Ιδιωτικών (παρομοίου τύπου) Σχολείων Μέσης Εκπαίδευσης.
  - Κάτοχοι Απολυτηρίου Δημοσίων Λυκείων ή Ιδιωτικών Σχολών του Εξωτερικού, που πληρούν τις προϋποθέσεις της απαιτούμενης βαθμολογίας του Προγράμματος επιλογής τους και που οι γονείς τους (ή ένας απ' αυτούς) είναι μόνιμοι κάτοικοι της Κύπρου, αλλά διαμένουν στο εξωτερικό για υπηρεσιακούς ή επαγγελματικούς λόγους, για χρονικό διάστημα που δεν υπερβαίνει τα πέντε (5) έτη.
  - Φοιτητές/φοιτήτριες που έχουν συμπληρώσει ήδη, με ικανοποιητική πρόοδο\*, οποιοδήποτε έτος προπτυχιακών σπουδών (δηλαδή από το 1ο μέχρι το 6ο με κανονική φοίτηση).
- **\*Ικανοποιητική πρόοδος** για φοιτητές/φοιτήτριες, που φοιτούν σε Πανεπιστήμια της Κύπρου ή της Ελλάδας, ορίζεται ως ακολούθως:
    - Δευτεροετείς φοιτητές/φοιτήτριες: 48 πιστωτικές μονάδες και άνω
    - Τριτοετείς φοιτητές/φοιτήτριες: 108 πιστωτικές μονάδες και άνω
    - Τεταρτοετείς φοιτητές/φοιτήτριες: 168 πιστωτικές μονάδες και άνω
    - Πενμπτοετείς φοιτητές/φοιτήτριες: 228 πιστωτικές μονάδες και άνω

- Εξαετείς φοιτητές/φοιτήτριες: 288 πιστωτικές μονάδες και άνω
- **\*Ικανοποιητική πρόοδος** για φοιτητές/φοιτήτριες, που φοιτούν σε Πανεπιστήμια του **εξωτερικού (εκτός από την Ελλάδα)**, ορίζεται η προαγωγή τους στο επόμενο έτος σπουδών.

## Κύριοι άρρενες πολίτες και στρατιωτικές υποχρεώσεις

### Αίτηση μπορούν να υποβάλουν μόνο άρρενες που:

- Έχουν εκπληρώσει την υποχρέωση θητείας τους στην Εθνική Φρουρά (οριστικό απολυτήριο).
- Έχουν κριθεί ως **μονίμως** ακατάλληλοι για στράτευση, για λόγους υγείας (οριστικό απολυτήριο).
- Έχουν απολυθεί προσωρινά, μετά από σχετική απόφαση του Υπουργού Άμυνας, επειδή επιλέχθηκαν για φοίτηση σε ανώτατα εκπαιδευτικά ιδρύματα του εσωτερικού ή του εξωτερικού (προσωρινό απολυτήριο για λόγους σπουδών).
- Έχουν υπόλοιπο πραγματικής θητείας, που δεν υπερβαίνει τους δύο (2) μήνες και έχουν εγγραφεί σε ανώτερο ή ανώτατο εκπαιδευτικό ίδρυμα του εσωτερικού ή του εξωτερικού και η έναρξη του ακαδημαϊκού έτους αρχίζει πριν από τη συμπλήρωση του χρόνου της θητείας τους (προσωρινό απολυτήριο για λόγους σπουδών).
- Έχουν νόμιμα απαλλαγεί από την εκπλήρωση των στρατιωτικών τους υποχρεώσεων, σύμφωνα με τις πρόνοιες του περί Εθνικής Φρουράς Νόμου του 2011, όπως εκάστοτε τροποποιείται ή αντικαθίσταται.
- Είναι απόφοιτοι σχολείων Μέσης Εκπαίδευσης, οι οποίοι δεν έχουν εκπληρώσει τις στρατιωτικές τους υποχρεώσεις, αλλά έχουν εξασφαλίσει θέση σε ανώτατα εκπαιδευτικά ιδρύματα, κατά την ημερομηνία εξέτασης των αιτήσεών τους. Σε αυτές τις περιπτώσεις, η χορήγηση των τυχόν εγκρινόμενων υποτροφιών θα αναβάλλεται και οι υποτροφίες θα χορηγούνται μετά τη συμπλήρωση των στρατιωτικών υποχρεώσεων των ενδιαφερομένων, νοουμένου ότι συνεχίζουν να ικανοποιούνται οι όροι, σύμφωνα με τους οποίους τους παραχωρήθηκε η υποτροφία.



### **Διάρκεια υποτροφίας**

Η **διάρκεια της υποτροφίας** συμβαδίζει με την προβλεπόμενη από το ακαδημαϊκό ίδρυμα κανονική διάρκεια σπουδών, όπως αυτή καθορίζεται από τους κανονισμούς των οικείων ακαδημαϊκών ιδρυμάτων.

### **Δεν μπορούν να διεκδικήσουν υποτροφία πρόσωπα που:**

- Έχουν υπερβεί την κανονική διάρκεια των σπουδών τους, όπως αυτή καθορίζεται από το εκπαιδευτικό ίδρυμα στο οποίο φοιτούν.
- Δεν έχουν εξασφαλίσει ικανοποιητική πρόοδο, κατά τη διάρκεια οποιουδήποτε ακαδημαϊκού έτους και υποχρεώνονται να επαναλάβουν το ίδιο ακαδημαϊκό έτος φοίτησης.
- Είναι ήδη ενεργοί προπτυχιακοί υπότροφοι του Ι.Κ.Υ.Κ. και έχουν προβεί στην υπογραφή συμβολαίου, το οποίο κατά το ακαδημαϊκό έτος 2022-2023 βρίσκεται σε ισχύ.
- Έχουν ήδη πάρει υποτροφία από το Ι.Κ.Υ.Κ. για σπουδές στην Κύπρο ή στο εξωτερικό και μετά από παρακολούθηση ενός κύκλου σπουδών, απέκτησαν πτυχίο.
- Παρακολουθούν μαθήματα εκμάθησης γλώσσας ή προπαρασκευαστικά μαθήματα για εισδοχή τους στο κανονικό πρόγραμμα του εκπαιδευτικού ιδρύματος.
- Παρακολουθούν σπουδές για απόκτηση επαγγελματικού τίτλου ή επαγγελματικής κατάρτισης ή ειδίκευσης (π.χ., Chartered ή Certified Accountancy, εξειδίκευση στην Ιατρική).
- Παρακολουθούν σπουδές εξ αποστάσεως ή σπουδές ανοικτού πανεπιστημίου ή προγράμματα μερικής φοίτησης.
- Δεν έχουν εκπληρώσει ή συμπληρώσει τη διάρκεια της θητείας τους στην Εθνική Φρουρά και οι οποίοι, εάν εκλείψουν οι λόγοι για τους οποίους τους χορηγήθηκε το προσωρινό απολυτήριο, υποχρεούνται να επανακαταταγούν στην Εθνική Φρουρά για εκπλήρωση ή συμπλήρωση της θητείας τους, ανάλογα με την περίπτωση.
- Δεν ικανοποιούν τις προϋποθέσεις και όρους του περί του Ιδρύματος Κρατικών Υποτροφιών Κύπρου Νόμου, των περί του Ιδρύματος Κρατικών Υποτροφιών Κύπρου Κανονισμών, καθώς και τους όρους της σχετικής προκήρυξης υποτροφιών.

# Φιλιξ

## Προγράμματα υποτροφιών

### Αριστεία:

Πρόγραμμα χωρίς κοινωνικοοικονομικά κριτήρια. Όσοι/όσες πληρούν τα κριτήρια, θα λάβουν υποτροφία.

### A: Πρόγραμμα με κοινωνικοοικονομικά κριτήρια.

Παραχωρείται αριθμός υποτροφιών.

### B1: Πρόγραμμα με κοινωνικοοικονομικά κριτήρια.

Παραχωρείται αριθμός υποτροφιών.

### B2: Πρόγραμμα με κοινωνικοοικονομικά κριτήρια.

Αφορά μόνο απόφοιτους Δημόσιας Μέσης Τεχνικής και Επαγγελματικής Εκπαίδευσης και Κατάρτισης. Παραχωρείται αριθμός υποτροφιών.

### B4: Πρόγραμμα με κοινωνικοοικονομικά κριτήρια.

Αφορά μόνο πρόσωπα, που σπουδάζουν στους κλάδους Μουσικών Σπουδών ή Καλών Τεχνών. Παραχωρείται αριθμός υποτροφιών.

### Απαιτούμενα αποδεκτά ακαδημαϊκά κριτήρια και αντιστοιχίες κριτηρίων

Προγράμματα υποτροφιών	Βαθμός απολυτηρίου Δημόσιας εκπαίδευσης/ Ιδιωτικής εκπαίδευσης ίδιου τύπου	Βαθμός απολυτηρίου Ιδιωτικής εκπαίδευσης παρομοίου τύπου	Άλλα αποδεκτά ακαδημαϊκά κριτήρια <ul style="list-style-type: none"><li>Αριθμός GCE A-Level</li><li>International Baccalaureate</li><li>Diploma (IBD)</li><li>Baccalauréat Français (BF)</li></ul>
Αριστεία	20/20	100/100	<ul style="list-style-type: none"><li>A*A*A*A*</li><li>IBD: 45/45</li><li>BF: 20/20</li></ul>
	19.65/20	98.25/100	<ul style="list-style-type: none"><li>A*A*A*A*</li><li>IBD: 40/40</li><li>BF: 16/20</li></ul>





<b>A</b>	<b>19.25/20</b>	<b>96.25/100</b>	<ul style="list-style-type: none"> <li>• <b>A*AAA</b></li> <li>• <b>IBD: 38/38</b></li> <li>• <b>BF: 14/20</b></li> </ul>
<b>B1</b>	<b>18.65/20</b>	<b>92.50/100</b>	<ul style="list-style-type: none"> <li>• <b>AAAB</b></li> <li>• <b>IBD: 36/36</b></li> <li>• <b>BF: 13/20</b></li> </ul>
<b>B2</b> <b>Δημόσια Μέση</b> <b>Τεχνική και</b> <b>Επαγγελματική</b> <b>Εκπαίδευση</b> <b>και Κατάρτιση</b>	<b>17.50/20</b>	—	—
<b>B4</b> <b>Μουσικές</b> <b>σπουδές/</b> <b>Καλές Τέχνες</b>	<b>18/20</b>	<b>90/100</b>	<ul style="list-style-type: none"> <li>• <b>ABBB</b></li> <li>• <b>IBD: 32/32</b></li> <li>• <b>BF: 12.50/20</b></li> </ul>

<b>Μοριοδοτήσεις ακαδημαϊκών κριτηρίων</b>		
<b>Προγράμματα υποτροφιών</b>	<b>Βαθμός απολυτηρίου Δημόσιας εκπαίδευσης/ Ιδιωτικής εκπαίδευσης ιδίου/ παρομοίου τύπου/GCE A-Level/Άλλα αποδεκτά κριτήρια</b>	<b>Μοριοδοτήσεις</b>
<b>Αριστεία</b>	<ul style="list-style-type: none"> <li>• <b>20/20</b></li> <li>• <b>100/100</b></li> <li>• <b>A*A*A*A*</b></li> <li>• <b>IBD: 45/45</b></li> <li>• <b>BF:20/20</b></li> </ul>	<b>95/100</b>
	<ul style="list-style-type: none"> <li>• <b>19.65/20</b></li> <li>• <b>98.25/100</b></li> <li>• <b>A*A*A*A</b></li> <li>• <b>IBD: 40/40</b></li> <li>• <b>BF:16/20</b></li> </ul>	<b>85/100</b>

<b>A</b>	<ul style="list-style-type: none"> <li>• 19.25 - 19.64/20</li> <li>• 96.25 - 98.24/100</li> <li>• A*AAA</li> <li>• IBD: 38/38</li> <li>• BF: 14/20</li> </ul>	<b>60 - 70/100</b>
<b>B1</b>	<ul style="list-style-type: none"> <li>• 18.50 - 19.24/20</li> <li>• 92.50 - 96.24/100</li> <li>• AAAB</li> <li>• IBD: 36/36</li> <li>• BF: 13/20</li> </ul>	<b>25 - 35/100</b>
<b>B4</b> Μουσικές σπουδές/ Καλές Τέχνες	<ul style="list-style-type: none"> <li>• 18 - 18.49/20</li> <li>• 90 - 92.49/100</li> <li>• ABBB</li> <li>• IBD: 32/32</li> <li>• BF: 12.50/20</li> </ul>	<b>25 - 35/100</b>
<b>B2</b> Δημόσια Μέση Τεχνική και Επαγγελματική Εκπαίδευση και Κατάρτιση	<ul style="list-style-type: none"> <li>• 17.50 - 18.49/20</li> </ul>	<b>25 - 35/100</b>

## ΠΡΟΣΘΕΤΑ ΑΚΑΔΗΜΑΪΚΑ ΚΡΙΤΗΡΙΑ - ΙΣΧΥΕΙ ΓΙΑ ΟΛΑ ΤΑ ΠΡΟΓΡΑΜΜΑΤΑ (Μέχρι 5 Μονάδες)

- **Μέχρι 3 μονάδες:** Συμμετοχές (1 μονάδα) ή Διακρίσεις (2 μονάδες) σε Μεσογειακούς, Πανερωπαϊκούς και Διεθνείς Αθλητικούς Αγώνες ή συμμετοχές (1 μονάδα) σε διακριθείσα αθλητική ομάδα εθνικού επιπέδου, κατά τη διάρκεια της λυκειακής φοίτησης.
- **Μέχρι 3,5 μονάδες:** Συμμετοχές (0,5 της μονάδας) ή Διακρίσεις (3 μονάδες) σε Παγκόσμιες/Πανερωπαϊκές Ολυμπιάδες (π.χ., Φυσικής, Χημείας, Μαθηματικών, Πληροφορικής, Λογιστικής, Βιολογίας) ή και σε Βαλκανιάδες, κατά τη διάρκεια της λυκειακής φοίτησης.



- **Μέχρι 3,5 μονάδες:** Συμμετοχές (0,5 της μονάδας) ή Διακρίσεις (3 μονάδες) σε Διεθνείς ή Πανευρωπαϊκούς Διαγωνισμούς Μουσικής ή Τέχνης, κατά τη διάρκεια της λυκειακής φοίτησης.

ΟΙΚΟΝΟΜΙΚΗ ΚΑΤΑΣΤΑΣΗ ΥΠΟΨΗΦΙΩΝ			
Προγράμματα υποτροφιών	Οικονομική κατάσταση Υποψηφίου/ υποψήφιας	<b>Οικογενειακό εισόδημα</b> (Συνολικό ετήσιο ακαθάριστο εισόδημα, που αποκτήθηκε από την οικογένεια του/της αιτούμενου/αιτούμενης εντός του 2022, πριν από την αφαίρεση οποιουδήποτε φόρου ή οποιασδήποτε εισφοράς).	Κινητή (Καταθέσεις, μετοχές, ενοίκια κ.τ.λ.) και ακίνητη περιουσία (από Τμήμα Κτηματολογίου και Χωρομετρίας σε τιμές 01/01/2018)
Αριστεία	Δεν εφαρμόζεται	Δεν εφαρμόζεται	Δεν εφαρμόζεται
A	Εφαρμόζεται	<b>20 Μονάδες</b> αντιστοιχούν στο ακαθάριστο κατά κεφαλή μηνιαίο εισόδημα των €720. Εισόδημα μεγαλύτερο των €720 θα αντιστοιχεί αναλογικά σε μικρότερο αριθμό μονάδων.	Από €1.200.001 - €1.500.000 μείωση κατά 3 μονάδες Από €1.500.001 - €1.800.000 μείωση κατά 6 μονάδες Από €1.800.001 - €2.200.000 μείωση κατά 12 μονάδες Από €2.200.001 - €2.500.000 μείωση κατά 15 μονάδες Από €2.500.001 και άνω μείωση κατά 20 μονάδες
B1	Εφαρμόζεται	<b>50 Μονάδες</b> αντιστοιχούν στο ακαθάριστο κατά κεφαλή μηνιαίο εισόδημα των €720. Εισόδημα μεγαλύτερο των €720 θα αντιστοιχεί αναλογικά σε μικρότερο αριθμό μονάδων.	Από €1.200.001 - €1.500.000 μείωση κατά 10 μονάδες Από €1.500.001 - €1.800.000 μείωση κατά 20 μονάδες Από €1.800.001 - €2.200.000 μείωση κατά 30 μονάδες Από €2.200.001 - €2.500.000 μείωση κατά 40 μονάδες Από €2.500.001 και άνω μείωση κατά 50 μονάδες
B2 Δημόσια Μέση Τεχνική και Επαγγελματική Εκπαίδευση και Κατάρτιση			

<p><b>B4</b> Μουσικές σπουδές/ Καλές Τέχνες</p>	<p>Εφαρμόζεται</p>	<p><b>50 Μονάδες</b> αντιστοιχούν στο ακαθάριστο κατά κεφαλή μηνιαίο εισόδημα των €720. Εισόδημα μεγαλύτερο των €720 θα αντιστοιχεί αναλογικά σε μικρότερο αριθμό μονάδων.</p>	<p>Από €1.200.001 - €1.500.000 μείωση κατά 10 μονάδες Από €1.500.001 - €1.800.000 μείωση κατά 20 μονάδες Από €1.800.001 - €2.200.000 μείωση κατά 30 μονάδες Από €2.200.001 - €2.500.000 μείωση κατά 40 μονάδες Από €2.500.001 και άνω μείωση κατά 50 μονάδες</p>
---	--------------------	--	--

## Διευκρινίσεις/Επεξηγήσεις για την Οικονομική Κατάσταση

- Αιτήσεις με συνολικό ετήσιο οικογενειακό εισόδημα μικρότερο των **€11280**, θα πρέπει εκτός από τα επίσημα δικαιολογητικά και επίσημες βεβαιώσεις του/των γονέα/γονέων από το Τμήμα Κοινωνικών Ασφαλίσεων, να συνοδεύονται και από υπογραμμένες υπεύθυνες δηλώσεις των φυσικών προσώπων ή και οργανώσεων ή και ιδρυμάτων που συντηρούν/βοηθούν οικονομικά την οικογένεια. Στις υπεύθυνες δηλώσεις, θα πρέπει να αναφέρεται το συνολικό ύψος του ποσού, το οποίο προσφέρεται στην οικογένεια ως βοήθημα. **Σε αντίθετη περίπτωση, η αίτηση δεν θα προχωρεί στο στάδιο της αξιολόγησης.**
- Στον υπολογισμό της αξίας της ακίνητης ιδιοκτησίας της οικογένειας δεν λαμβάνονται υπόψη οι περιουσίες που βρίσκονται στις κατεχόμενες περιοχές.
- Το ακαθάριστο κατά κεφαλή μηνιαίο εισόδημα προκύπτει από το σύνολο του ετήσιου οικογενειακού εισοδήματος διά 12 μήνες διά τον αριθμό των εξαρτώμενων προσώπων στην οικογένεια.
- Οικογενειακό Εισόδημα σημαίνει το συνολικό ετήσιο ακαθάριστο εισόδημα, που αποκτήθηκε από οικογένεια εντός του προηγούμενου έτους, πριν από την αφαίρεση οποιουδήποτε φόρου/εισφοράς [(π.χ., εργασία μισθωτού/αυτοτελώς εργαζόμενου, ενοίκια, τόκοι, μερίσματα, εισόδημα από συνταξιοδοτικό ή και επαγγελματικό σχέδιο εσωτερικού και εξωτερικού, διατροφή, επιχορηγήσεις από τον Κυπριακό Οργανισμό Αγροτικών Πληρωμών, δημόσια βοηθήματα/επιδόματα (π.χ., τέκνου, μονογονιού, μητρότητας, ασθε-



νείας, ανεργίας, ορφάνιας, ανικανότητας) και συντάξεις (π.χ., χηρείας, γή-  
ρατος), κ.τ.λ.].

- Στον υπολογισμό του οικογενειακού εισοδήματος δεν περιλαμβάνονται τα εισοδήματα μαθητών/μαθητριών ή φοιτητών/φοιτητριών πλήρους φοίτησης, που προέρχονται από μερική εργασία ή μερική απασχόληση, η κρατική φοιτητική χορηγία, καθώς και επιδόματα ή και χορηγίες σε αναξιοπαθούντα άτομα στην οικογένεια με αναπηρίες ή χρόνιες παθήσεις, που παραχωρούνται από το Τμήμα Κοινωνικής Ενσωμάτωσης Ατόμων με Αναπηρίες.
- Η αποπληρωμή δανείων ή και το ύψος των δανείων, που έχει μία οικογένεια, δεν αφαιρούνται από το Ακαθάριστο Ετήσιο Εισόδημα της οικογένειας.
- Στον υπολογισμό του συνολικού ετήσιου ακαθάριστου εισοδήματος της οικογένειας, λαμβάνονται υπόψη τα επίσημα κρατικά έγγραφα/ βεβαιώσεις/ πιστοποιητικά του 2022, ασχέτως αν κατά τη διάρκεια του έτους προέκυψαν διαφοροποιήσεις (π.χ., από απόλυση, πτώχευση, μείωση εισοδημάτων).
- Στις περιπτώσεις θανάτου ενός ή και των δύο γονέων εντός του 2022 ή 2023, τα εισοδήματά του/τους δεν θα ληφθούν καθόλου υπόψη.

<b>ΚΟΙΝΩΝΙΚΗ ΚΑΤΑΣΤΑΣΗ ΥΠΟΨΗΦΙΩΝ ΚΑΙ ΠΡΟΒΛΗΜΑΤΑ ΥΓΕΙΑΣ</b>	<b>ΠΡΟΓΡΑΜΜΑ Α (Μέχρι 5 μονάδες)</b>	<b>ΠΡΟΓΡΑΜΜΑΤΑ Β (Μέχρι 10 μονάδες)</b>
<b>Ο/Η φοιτητής/φοιτήτρια είναι ορφανός/ορφανή από τους δύο γονείς.</b>	<b>5 Μονάδες</b>	<b>10 μονάδες</b>
<b>Ο/Η φοιτητής/φοιτήτρια είναι ορφανός/ορφανή από τον ένα γονέα.</b>	<b>4 Μονάδες</b>	<b>8 μονάδες</b>
<b>Ο/Η φοιτητής/φοιτήτρια έχει εγκαταλείψει από τους δύο γονείς ή φοιτητής/φοιτήτρια του/της οποίου/ας οι γονείς δεν είναι σε θέση να εκτελέσουν τις γονικές τους υποχρεώσεις, δεν έχουν μόνιμο κπδεμόνα και βρισκόταν υπό τη φροντίδα/προστασία των Υπηρεσιών Κοινωνικής Ευημερίας, μέχρι το 18ο έτος της ηλικίας του/της.</b>	<b>5 Μονάδες</b>	<b>10 Μονάδες</b>

Ο/Η φοιτητής/φοιτήτρια ανήκει σε προσφυγική οικογένεια.	1 Μονάδα	2 μονάδες
Ο/Η φοιτητής/φοιτήτρια είναι εγκλωβισμένος/εγκλωβισμένη.	1 Μονάδα	2 μονάδες
Ο/Η φοιτητής/φοιτήτρια ανήκει σε πολύτεκνη οικογένεια (4 εξαρτώμενα τέκνα και άνω).	3 Μονάδες	7 μονάδες
Ο/Η φοιτητής/φοιτήτρια ανήκει σε τρίτεκνη οικογένεια.	1 Μονάδα	2 μονάδες
Ο/Η αιτούμενος/αιτούμενη είναι διαζευγμένος/νη ή προέρχεται από οικογένεια με διαζευγμένους γονείς (με δικαστική απόφαση) ή και σε περίπτωση, που ο/η αιτούμενος/αιτούμενη προέρχεται από Μονογονεϊκή Οικογένεια χωρίς γάμο ή πιστοποιητικό συμβίωσης.	3 Μονάδες	6 μονάδες
Ο/Η αιτούμενος/αιτούμενη πάσχει από σοβαρά προβλήματα υγείας ή πάσχει από σοβαρή αναπηρία.	3 Μονάδες	5 μονάδες

## Διευκρινίσεις / Επεξηγήσεις για την Κοινωνική Κατάσταση και τα Προβλήματα Υγείας

- Οικογένεια σημαίνει ένα από τα ακόλουθα:
  - (α) Τους γονείς του/της αιτουμένου/αιτούμενης και τα κοινά τους τέκνα που ζουν κάτω από την ίδια στέγη,
  - (β) Πατέρα άγαμο, χήρο ή διαζευγμένο και τα τέκνα του που ζουν κάτω από την ίδια στέγη,
  - (γ) Μητέρα άγαμη, χήρα ή διαζευγμένη και τα τέκνα της που ζουν κάτω από την ίδια στέγη,
  - (δ) Φοιτητή/φοιτήτρια του/της οποίου/ας και οι δύο γονείς απεβίωσαν ή έχει εγκαταλειφθεί από τους γονείς του/της, επειδή δεν ήταν σε θέση να εκτελέσουν τις γονικές τους υποχρεώσεις, δεν έχουν μόνιμο κηδεμόνα



- και βρισκόταν υπό τη φροντίδα/προστασία των Υπηρεσιών Κοινωνικής Ευημερίας, μέχρι το 18ο έτος της ηλικίας του/της,
- (Ε) Έγγαμο/έγγαμη φοιτητή/φοιτήτρια, η/ο σύζυγος του/της, τα κοινά τους τέκνα που ζουν κάτω από την ίδια στέγη,
  - (στ) Φοιτητή/φοιτήτρια χήρο/χήρα ή διαζευγμένο/διαζευγμένη και τα τέκνα αυτού/αυτής που ζουν κάτω από την ίδια στέγη,
  - (ζ) Φοιτητή/φοιτήτρια που δεν ζει κάτω από την ίδια στέγη με την οικογένειά του/της και έχει τα δικά του εισοδήματα,
  - (η) Φοιτητή/φοιτήτρια που δεν ζει κάτω από την ίδια στέγη με την οικογένειά του/της και έχει συνάψει σύμφωνο συμβίωσης.

Στις περιπτώσεις (β), (γ) και (στ), όταν ο πατέρας ή η μητέρα ή ο/η φοιτητής/φοιτήτρια έχει συνάψει νέο γάμο, ο/η νυν σύζυγος και τα τέκνα αυτού/αυτής, που ζουν κάτω από την ίδια στέγη συνυπολογίζονται στην έννοια της οικογένειας. Το ίδιο ισχύει και για τους/τις εν διαστάσει συζύγους, οι οποίοι/ες θεωρούνται ως μέλη της οικογένειας μέχρι και την έκδοση του διαζυγίου.

- Ο όρος **Τέκνο** περιλαμβάνει το νόμιμο τέκνο, πρόγονο/πρόγονη, εκτός γάμου τέκνο και νόμιμα υιοθετημένο τέκνο.
- Ο όρος **Εξαρτώμενο Τέκνο** περιλαμβάνει τον/την αιτούμενο/αιτούμενη και άλλα άγαμα τέκνα, μη εργαζόμενα, τα οποία διαμένουν με την οικογένειά του/της και δεν έχουν υπερβεί το 18ο έτος της ηλικίας τους, ή φοιτούν σε σχολές Μέσης, Ανώτερης ή Ανώτατης Εκπαίδευσης στην Κύπρο ή στο εξωτερικό ή υπηρετούν τη στρατιωτική τους θητεία, ή τέκνα που στερούνται μόνιμα την ικανότητα για αυτοσυντήρησή τους ανεξαρτήτως ηλικίας.
- Σε περίπτωση που ο/η αιτούμενος/αιτούμενη είναι ορφανός/ορφανή, αλλά ο γονέας είναι ξανά παντρεμένος/παντρεμένη, δεν θα λάβει τη μοριοδότηση για την ορφάνια.
- Σε περίπτωση που ο/η αιτούμενος/αιτούμενη προέρχεται από οικογένεια με διαζευγμένους γονείς, αλλά ο γονέας, με τον/την οποίο/α διαμένει μαζί του/της, είναι ξανά παντρεμένος/παντρεμένη, δεν θα λάβει μοριοδότηση.
- Σε περίπτωση που ο/η αιτούμενος/αιτούμενη προέρχεται από οικογένεια με εν διαστάσει γονείς, δεν θα λάβει μοριοδότηση, γιατί οι εν διαστάσει σύζυγοι θεωρούνται ως μέλη της οικογένειας μέχρι την έκδοση του διαζυγίου.

# Φίλες

- Σε περίπτωση που ο/η αιτούμενος/αιτούμενη είναι διαζευγμένος/διαζευγμένη, αλλά δεν υπάρχουν τέκνα, δεν θα λάβει μοριοδότηση.
- Σε περίπτωση που ο/η αιτούμενος/αιτούμενη είναι διαζευγμένος/διαζευγμένη, αλλά τα τέκνα δεν εμπίπτουν στον ορισμό των εξαρτώμενων τέκνων, δεν θα λάβει μοριοδότηση.
- Η μοριοδότηση για τη μονογονεϊκή οικογένεια δίνεται μόνο στις περιπτώσεις που ο/η αιτούμενος/αιτούμενη προέρχεται από μονογονεϊκή οικογένεια χωρίς γάμο ή πιστοποιητικό Συμβίωσης, αλλά δεν ξεπερνά την ηλικία των τριάντα (30) ετών.
- Σε περίπτωση που ο/η αιτούμενος/αιτούμενη είναι ορφανός/ορφανή, αλλά ξεπερνά την ηλικία των τριάντα (30) ετών, δεν θα λάβει τη μοριοδότηση για την ορφάνια.
- Σε περίπτωση που ο/η αιτούμενος/αιτούμενη προέρχεται από οικογένεια με διαζευγμένους γονείς, αλλά ξεπερνά την ηλικία των τριάντα (30) ετών, δεν θα λάβει τη μοριοδότηση.
- Σε περίπτωση που ο/η αιτούμενος/αιτούμενη είναι ορφανός/ορφανή ή προέρχεται από οικογένεια με διαζευγμένους γονείς ή προέρχεται από οικογένεια με εν διαστάσει γονείς αλλά έχει τη δική του/της οργανική οικογένεια (δηλαδή έγγαμος/έγγαμη φοιτητής/φοιτήτρια με ή δίχως τέκνα), δεν θα λάβει τη μοριοδότηση για την ορφάνια.
- Σε περίπτωση που ο/η αιτούμενος/αιτούμενη πάσχει από σοβαρή ασθένεια, θα πρέπει να προσκομίσει βεβαίωση είτε από ιατρό αρμόδιας ή συναφούς ειδικότητας με την ασθένειά του/της, ο/η οποίος/α να είναι ενταγμένος/νη στο Γενικό Σύστημα Υγείας ή από τον/την προσωπικό/κή του/της ιατρό ή από άλλη αρμόδια κρατική ιατρική Αρχή.
- Στις περιπτώσεις που ο/η αιτούμενος/αιτούμενη πάσχει από σοβαρή αναπηρία (π.χ., βαριά κινητική αναπηρία, τετραπληγία, παραπληγία, τύφλωση), θα πρέπει να προσκομίσει βεβαίωση για τη λήψη επιδόματος, από το Τμήμα Κοινωνικής Ενσωμάτωσης Ατόμων με Αναπηρίες.





# ΣΠΟΥΔΕΣ

## ΙΔΡΥΜΑ ΥΠΟΤΡΟΦΙΩΝ ΑΝΩΤΑΤΩΝ ΣΠΟΥΔΩΝ ΑΡΝΑΚΑΣ

**Για αποφοίτους/απόφοιτες των Δημόσιων Λυκείων και Τεχνικών Σχολών Λάρνακας που έχουν εξασφαλίσει θέση στις εισαγωγικές εξετάσεις για τα Α.Ε.Ι. της Ελλάδας ή της Κύπρου**

### **A. Στοιχεία Χορηγού και Φορέα**

**1. Ονομασία Χορηγού και Φορέα:**

Ίδρυμα Υποτροφιών Ανωτάτων Σπουδών Λάρνακας

**2. Διεύθυνση Φορέα:**

Τ.Κ. 40587,  
6305 Λάρνακα

**3. Τηλέφωνα Φορέα:**

Τα τηλέφωνα των Γραφείων Συμβουλευτικής και Επαγγελματικής Αγωγής των Λυκείων και των Τεχνικών Σχολών Λάρνακας.

**4. Γενικές πληροφορίες:**

Το Ι.Υ.Α.Σ. Λάρνακας είναι εταιρεία περιορισμένης ευθύνης δι' εγγυήσεως (σύμφωνα με τον Περί Εταιρειών Νόμο κεφ. 113). Σκοπός της εταιρείας είναι η παροχή οικονομικής βοήθειας υπό μορφή άτοκου δανείου ή εφάπαξ ποσού σε αποφοίτους/απόφοιτες Δημόσιων Σχολείων Μ.Ε. Λάρνακας για σπουδές στο Πανεπιστήμιο της Κύπρου και στα Ανώτατα Εκπαιδευτικά Ιδρύματα της Ελλάδας.

# ΥΠΟΤΡΟΦΙΕΣ

## Β. Στοιχεία Υποτροφίας

### 1. Τίτλος υποτροφίας:

Υποτροφία Ιδρύματος Υποτροφιών Ανωτάτων Σπουδών Λάρνακας  
Άτοκο Δάνειο ή εφάπαξ ποσό

### 2. Αριθμός υποτροφιών που προκηρύσσονται:

Μία (1) μέχρι τρεις (3)

### 3. Συχνότητα προκήρυξης:

Μία φορά κάθε χρόνο

### 4. Διάρκεια υποτροφίας:

Όση η κανονική διάρκεια σπουδών

### 5. Χρηματικό χορήγημα:

Η υποτροφία προσφέρεται για κάλυψη μέρους των εξόδων διαμονής και διατροφής του/της υποτρόφου κατά τη διάρκεια των σπουδών του/της στην Ελλάδα ή στην Κύπρο. Το ύψος του εφάπαξ ποσού ανέρχεται στα €1.200 τον χρόνο και του άτοκου δανείου σε €2.400 τον χρόνο.

## Γ. Σπουδές για τις οποίες προσφέρονται οι υποτροφίες

### 1. Κλάδοι σπουδών:

Οποιοδήποτε κλάδο προσφέρουν το Πανεπιστήμιο Κύπρου και τα Ανώτατα Εκπαιδευτικά Ιδρύματα της Ελλάδας για τους/τις Κυπρίους/Κύπριες.

### 2. Προσόντα που αποκτώνται:

Πρώτο Πανεπιστημιακό Δίπλωμα (Πτυχίο)

### 3. Χώρα σπουδών:

Κύπρος και Ελλάδα

### 4. Διάρκεια σπουδών:

Από τέσσερα μέχρι έξι χρόνια

### 5. Γλώσσα διδασκαλίας:

Ελληνική

## Δ. Απαιτούμενες προϋποθέσεις και προσόντα αιτητών/αιτητριών

### 1. Κυπριακή υπηκοότητα



2. Ελάχιστη γενική βαθμολογία απολυτηρίου 18/20
3. Διαγωγή κοσμιότητα
4. Εκπλήρωση στρατιωτικών υποχρεώσεων ή απαλλαγή ή αναστολή πριν από την έναρξη της υποτροφίας
5. Λευκό ποινικό μητρώο
6. Καλή υγεία και σωματική αρτιμέλεια, σύμφωνα με τις πρόνοιες για εισαγωγή στα Ελληνικά Πανεπιστήμια
7. Ανεπάρκεια οικονομικών μέσων κατά την κρίση των μελών του Διοικητικού Συμβουλίου
8. Εξασφάλιση θέσης στο Πανεπιστήμιο της Κύπρου ή σε Ανώτατο Εκπαιδευτικό Ίδρυμα της Ελλάδας

**Σημείωση:**

*Ο/Η αιτητής/αιτήτρια δεν πρέπει να έχει εξασφαλίσει υποτροφία από άλλο ίδρυμα.*

**Ε. Απαιτούμενα έντυπα και πιστοποιητικά για υποβολή αίτησης**

**1. Ειδικός τύπος αίτησης**

Οι ενδιαφερόμενοι/ενδιαφερόμενες μπορούν να απευθύνονται:

- α.** Στα γραφεία Συμβουλευτικής και Επαγγελματικής Αγωγής των Λυκείων και των Τεχνικών Σχολών της Λάρνακας
  - β.** Γραπτώς στο Ίδρυμα Υποτροφιών Ανωτάτων Σπουδών Λάρνακας
2. Απολυτήριο Δημόσιας Σχολής Μέσης Εκπαίδευσης
  3. Η τελευταία ειδοποίηση επιβολής φορολογίας του Φόρου Εισοδήματος (Έντυπο Ε.Π.Ρ. 8)
  4. Συστατική επιστολή από τον/τη Διευθυντή/Διευθύντρια του σχολείου αποφοίτησης με αναφορά στο ήθος και στη διαγωγή του/της αιτητή/αιτήτριας
  5. Βεβαίωση εξασφάλισης θέσης σε Ανώτατο Εκπαιδευτικό Ίδρυμα της Ελλάδας ή στο Πανεπιστήμιο Κύπρου
  6. Πιστοποιητικό εκπλήρωσης στρατιωτικών υποχρεώσεων ή αναστολής ή απαλλαγής

**Σημείωση:**

*Τα απαιτούμενα έντυπα και πιστοποιητικά μπορούν να είναι φωτοαντίγραφα.*

## ΣΤ. Περίοδος, τόπος και τρόπος υποβολής αιτήσεων

### 1. Περίοδος υποβολής αιτήσεων:

Από Ιούνιο μέχρι τέλος Σεπτεμβρίου

### 2. Διεύθυνση υποβολής αιτήσεων:

Γραμματεία ιδρύματος Υποτροφιών Ανωτάτων Σπουδών Λάρνακας,  
Τ.Κ. 40587,  
6305 Λάρνακα

### 3. Τρόπος υποβολής αιτήσεων:

Ταχυδρομικώς

## Ζ. Αρμοδιότητα επιλογής των υποτρόφων

### 1. Αρμόδια Επιτροπή για την επιλογή υποτρόφων:

Το Διοικητικό Συμβούλιο του Ιδρύματος

## Η. Τρόπος και κριτήρια επιλογής υποτρόφων

### 1. Τρόπος επιλογής υποτρόφων:

Οι αιτητές/αιτήτριες μπορεί να κληθούν σε προσωπική συνέντευξη

### 2. Κριτήρια επιλογής υποτρόφων:

- α. Προσόντα και υψηλή ακαδημαϊκή επίδοση
- β. Ανεπάρκεια οικονομικών μέσων
- γ. Εξαίρετο ήθος

## Θ. Υποχρεώσεις / Δεσμεύσεις / Δικαιώματα υποτρόφων

### 1. Κατά τη διάρκεια των σπουδών οι υπότροφοι:

- α. Πρέπει να παρακολουθούν ανελλιπώς τα μαθήματα του έτους, να προάγονται στο επόμενο και να ενημερώνουν τον φορέα για την επίδοσή τους.
- β. Μπορούν να αλλάξουν εκπαιδευτικό ίδρυμα ή κλάδο σπουδών, εφόσον το εγκρίνει το Διοικητικό Συμβούλιο.
- γ. Μπορούν να εργοδοτούνται, εφόσον το επιθυμούν.



**2. Μετά την αποφοίτηση, οι υπότροφοι:**

- α.** Υποχρεούνται να επιστρέψουν, χωρίς τόκους, ολόκληρο το ποσό που τους χορηγήθηκε, με δόσεις, ως άτοκο δάνειο.

**I. Άλλα στοιχεία**

**1. Στατιστικά στοιχεία:**

Συνήθως υποβάλλονται δέκα (10) μέχρι είκοσι (20) αιτήσεις.

**2. Ανακοίνωση αποτελεσμάτων:**

Οι αιτητές/αιτήτριες ενημερώνονται γραπτώς ή τηλεφωνικώς για τα αποτελέσματα, μετά τη συνεδρία του Δ.Σ. για χορήγηση της υποτροφίας, που γίνεται, συνήθως, αρχές Οκτωβρίου.



# Online



# ΣΠΟΙΡΟ

## ΙΔΡΥΜΑ ΥΠΟΤΡΟΦΙΩΝ ΕΛΕΝΗΣ Θ. ΣΑΒΒΙΔΟΥ

### A. Στοιχεία Χορηγού και Φορέα

- 1. Ονομασία Χορηγού:**  
Ίδρυμα Ελένης Θ. Σαββίδου
- 2. Ονομασία Φορέα:**  
Ίδρυμα Ελένης Θ. Σαββίδου
- 3. Διεύθυνση Φορέα:**  
Κυρηγείας 91,  
2113 Αγλαντζιά, Λευκωσία
- 4. Τηλέφωνο Φορέα:**  
22462951 / 99614590
- 5. Τηλεμοιότυπο:**  
22462952
- 6. Ηλεκτρονική Διεύθυνση**  
[www.dimoslefkonikou.org](http://www.dimoslefkonikou.org)

### B. Στοιχεία Υποτροφίας/Βοηθήματος

- 1. Τίτλος υποτροφίας/βοηθήματος**  
Υποτροφία/Βοήθημα Ιδρύματος Ελένης Θ. Σαββίδου
- 2. Αριθμός υποτροφίας/βοηθήματος που προκηρύσσεται:**  
Πέντε με Δέκα

# ΟΦΘΙΑΣ

### 3. Συχνότητα προκήρυξης:

Η συχνότητα προκήρυξεων για επιδοτήσεις βοηθημάτων σπουδών δεν είναι σταθερή, εξαρτάται από το ετήσιο πρόγραμμα δράσης του Ιδρύματος. Θα δημοσιευτεί σχετική ανακοίνωση αρχές Σεπτεμβρίου στην ιστοσελίδα του Δήμου Λευκονοίκου, [www.dimoslefkonikou.org](http://www.dimoslefkonikou.org) και στον Τύπο

### 4. Διάρκεια υποτροφίας/βοηθήματος:

Μία φορά για ένα έτος μόνο

### 5. Χρηματικό χορήγημα:

Το ποσό διαφοροποιείται ανάλογα με τις αιτήσεις που θα εγκριθούν σε σχέση με τις ετήσιες δυνατότητες του Ιδρύματος.

## Γ. Σπουδές για τις οποίες προσφέρεται η υποτροφία/βοήθημα

### 1. Κλάδοι σπουδών:

Όλοι

### 2. Προσόντα που αποκτώνται:

Δεν καθορίζεται

### 3. Χώρα σπουδών:

Κύπρος ή εξωτερικό

### 4. Διάρκεια σπουδών:

Ανάλογα με τον κλάδο σπουδών όπως καθορίζονται από το εκάστοτε Ίδρυμα Τριτοβάθμιας Εκπαίδευσης.

## Δ. Απαιτούμενες προϋποθέσεις και προσόντα αιτητών/αιτητριών

1. Αιτητής/αιτήτρια μπορεί να είναι πρόσωπο, του/της οποίου/ας τουλάχιστον ένας από τους δύο γονείς κατάγεται και είναι εγγεγραμμένος στον εκλογικό κατάλογο Λευκονοίκου
2. Διαγωγή κοσμιότητας
3. Λευκό ποινικό μητρώο.

## Ε. Απαιτούμενα έντυπα και πιστοποιητικά για υποβολή αίτησης

Η αίτηση για παραχώρηση οικονομικού βοηθήματος για σπουδές θα συμπληρωθεί ηλεκτρονικά στην ιστοσελίδα του Δήμου Λευκονοίκου:





### **Ηλεκτρονική Αίτηση για Υποτροφία\***

Εκτός από τη συμπλήρωση της ηλεκτρονικής αίτησης (Google Form) οι φοιτητές/φοιτήτριες θα πρέπει να αποστείλουν τα πιο κάτω σε έντυπη μορφή σε κλειστό φάκελο στη διεύθυνση:

Ίδρυμα «Ελένης Θ. Σαββίδου»  
Δημαρχείο Λευκονοίκου,  
Λεωφόρος Κυρηναίας 91,  
2113 Αγλαντζιά, Λευκωσία

1. Βιογραφικό Σημείωμα του αιτητή/αιτήτριας.
2. Υπεύθυνη δήλωση\* την οποία θα εκτυπώσει από την ιστοσελίδα και υπογράψει ο/η αιτητής/αιτήτρια.
3. Αντίγραφο Πιστοποιητικού Γέννησης αιτητή/αιτήτριας
4. Αντίγραφο Δελτίου Πολιτικής Ταυτότητας αιτητή/αιτήτριας
5. Αντίγραφο εγγραφής σε Ανώτερο ή Ανώτατο Εκπαιδευτικό Ίδρυμα
6. Αντίγραφο Απολυτηρίου Λυκείου ή Τεχνικής Σχολής
7. Πιστοποιητικά άλλων προσόντων
8. Αντίγραφο πιστοποιητικού εκπλήρωσης στρατιωτικής θητείας ή πιστοποιητικό αναστολής/απαλλαγής από τις στρατιωτικές υποχρεώσεις (όπου εφαρμόζεται).

\* *επισυνάπτονται*

### **ΣΤ. Περίοδος, τόπος και τρόπος υποβολής αιτήσεων**

#### **1. Περίοδος υποβολής αιτήσεων:**

Από 28 Σεπτεμβρίου μέχρι 29 Οκτωβρίου του εκάστοτε έτους.  
Τονίζεται ότι εκπρόθεσμες αιτήσεις δεν θα γίνονται αποδεκτές.

#### **2. Διεύθυνση υποβολής αιτήσεων:**

Ίδρυμα Ελένης Θ. Σαββίδου  
Κυρηναίας 91,  
2113 Αγλαντζιά, Λευκωσία.

### **3. Τρόπος υποβολής αιτήσεων:**

Διά χειρός/ταχυδρομικώς

## **Z. Αρμοδιότητα επιλογής υποτρόφων**

### **1. Αρμόδια Επιτροπή για την επιλογή των υποτρόφων:**

Επιτροπή του Ιδρύματος

### **2. Επικύρωση απόφασης**

Το Διοικητικό Συμβούλιο του Ιδρύματος

## **H. Τρόπος και κριτήρια επιλογής υποτρόφων**

Το Διοικητικό Συμβούλιο του Ιδρύματος Κυριακής Θούπα συνεδριάζει και καταλήγει σε απόφαση, εξετάζοντας τις αιτήσεις και καταλήγοντας στους/στις υποψήφιους/υποψήφιες που βρίσκονται στη δυσμενέστερη κοινωνικοοικονομική κατάσταση, λαμβάνοντας υπόψη και τον γενικό βαθμό απολυτηρίου, κατά την απόλυτο πάντα κρίση της. Το Διοικητικό Συμβούλιο, δύναται να ζητήσει από οποιονδήποτε/οποιαδήποτε υποψήφιο/υποψήφια, όπως προσκομίσει εντός χρονικής περιόδου που θα του/της γνωστοποιηθεί, περαιτέρω έγγραφα και/ή αποδεικτικά στοιχεία προς υποστήριξη της αίτησής του/της. Στην περίπτωση που οποιοσδήποτε υποψήφιος/υποψήφια παραλείψει να προβεί, εντός της αναφερόμενης προθεσμίας, σε προσκόμιση των εγγράφων που του/της ζητήθηκαν, η αίτησή του/της απορρίπτεται. Οι υποψήφιοι/υποψήφιες δυνατόν να καλούνται σε προσωπική συνέντευξη.

## **Θ. Άλλα στοιχεία**

### **1. Στατιστικά στοιχεία**

Ο συνολικός αριθμός των αιτήσεων που υποβάλλονται, συνήθως είναι περίπου δέκα με είκοσι

### **2. Ανακοίνωση αποτελεσμάτων:**

Τελική απόφαση θα γνωστοποιείται στον/στη αιτητή/αιτήτρια.

### **3. Μεταπτυχιακές σπουδές:**

Προσφέρεται βοήθημα και σε μεταπτυχιακούς/μεταπτυχιακές φοιτητές/φοιτήτριες.



## **I. Πολιτική Ιδρύματος και Προστασία Προσωπικών Δεδομένων**

Το Ίδρυμα Ελένης Θ. Σαββίδου θα τηρεί βάση δεδομένων με τα στοιχεία των ληπτών του βοηθήματος σπουδών, τα οποία και θα διαχειρίζεται με πάσα εμπιστευτικότητα και εχεμύθεια, και σύμφωνα με τις πρόνοιες του εν ισχύι νόμου Περί Προστασίας και Επεξεργασίας των Προσωπικών Δεδομένων. Τα δεδομένα αυτά με το πέρας των πέντε χρόνων θα καταστρέφονται.

---



# ΣΠΟΤΗΡΟ

## ΙΔΡΥΜΑ ΠΑΝΑΓΙΩΤΗ ΚΑΙ ΕΛΛΗΣ ΜΑΛΛΗ «Η ΠΑΝΑΓΙΑ ΤΗΣ ΛΥΣΗΣ»

### A. Στοιχεία Χορηγού και Φορέα

- 1. Ονομασία Χορηγού:**  
Παναγιώτης Μαλλής
- 2. Ονομασία Φορέα:**  
Ίδρυμα Παναγιώτη και Έλλης Μαλλή «Η Παναγιά της Λύσης»
- 3. Διεύθυνση Φορέα:**  
Κώστα Κρυστάλλη 13,  
8035 Πάφος
- 4. Τηλέφωνα Φορέα:**  
99141989
- 5. Γενικές πληροφορίες:**  
Το Ίδρυμα προσφέρει υποτροφίες σε προπτυχιακούς/προπτυχιακές φοιτητές/φοιτήτριες που κατάγονται από τη Λύση, με χαμηλό κατά κεφαλήν οικογενειακό εισόδημα.

### B. Στοιχεία Υποτροφίας/Βοηθήματος

- 1. Τίτλος υποτροφίας/βοηθήματος:**  
Προπτυχιακές υποτροφίες σε όλους τους κλάδους για απόκτηση αξιολογημένου πτυχίου
- 2. Αριθμός υποτροφιών/βοηθημάτων που προκηρύσσεται:**  
Μέχρι πέντε

# ΥΠΟΤΡΟΦΙΕΣ

### 3. Συχνότητα προκήρυξης:

Κάθε χρόνο

### 4. Διάρκεια υποτροφίας/βοηθήματος:

Ακαδημαϊκό έτος με δυνατότητα ανανέωσης μέχρι την απόκτηση πτυχίου, δεδομένου ότι ο/η υπότροφος συμπληρώνει τις σπουδές του/της κανονικά

### 5. Χρηματικό χορήγημα:

Δεν καθορίζεται

## Γ. Σπουδές για τις οποίες προσφέρεται η υποτροφία/βοήθημα

### 1. Κλάδοι σπουδών:

Οποιοσδήποτε κλάδος

### 2. Προσόντα που αποκτώνται:

Πρώτο πτυχίο

### 3. Χώρα σπουδών:

Οποιαδήποτε

### 4. Διάρκεια σπουδών:

Όσα τα προβλεπόμενα χρόνια οποιουδήποτε κλάδου σπουδών

### 5. Γλώσσα διδασκαλίας:

Οποιαδήποτε

## Δ. Απαιτούμενες προϋποθέσεις και προσόντα αιτητών/αιτητριών

1. Υπηκοότητα Κυπριακή και απαραίτητα καταγωγή από τη Λύση
2. Εθνικότητα Κυπριακή
3. Διαγωγή κοσμιότητα
4. Λευκό ποινικό μητρώο
5. Θα πρέπει να έχουν εκπληρωθεί οι στρατιωτικές υποχρεώσεις ή να έχει δοθεί απαλλαγή από στρατιωτικές υποχρεώσεις για διάφορους λόγους πριν από την έναρξη της υποτροφίας
6. Ανεπάρκεια οικονομικών μέσων για σπουδές. Το κατά κεφαλήν οικογενειακό εισόδημα να μην υπερβαίνει τις €10.000.
7. Βεβαίωση εξασφάλισης θέσης σε Ανώτατο Εκπαιδευτικό Ίδρυμα του εξωτερικού ή της Κύπρου.
8. Ελάχιστη γενική βαθμολογία απολυτηρίου: 18/20



### **Ε. Απαιτούμενα έντυπα και πιστοποιητικά για υποβολή αίτησης**

1. Ειδικό έντυπο αίτησης, το οποίο ο/η ενδιαφερόμενος/ενδιαφερόμενη μπορεί να προμηθευτεί μέσω της ηλεκτρονικής διεύθυνσης: [angelalap19@hotmail.com](mailto:angelalap19@hotmail.com)
2. Απολυτήριο Σχολής Μέσης Εκπαίδευσης
3. Βεβαίωση εξασφάλισης θέσης σε Ανώτατο Εκπαιδευτικό Ίδρυμα του εξωτερικού ή της Κύπρου
4. Πιστοποιητικό εκπλήρωσης στρατιωτικών υποχρεώσεων/αναστολής/απαλλαγής
5. Πιστοποιητικό επιτυχίας σε εξετάσεις G.C.E.
6. Μετά τις 30 Σεπτεμβρίου κάθε έτους (τελευταία ημερομηνία υποβολής της αίτησης), μπορούν να υποβάλλονται αντίγραφα πιστοποιητικών, τα οποία για οποιονδήποτε λόγο δεν υποβλήθηκαν κατά την υποβολή της αίτησης
7. Τα απαιτούμενα έντυπα και πιστοποιητικά μπορούν να είναι φωτοαντίγραφα
8. Τα έντυπα και τα πιστοποιητικά πρέπει να είναι γραμμένα ή μεταφρασμένα στα Αγγλικά, όταν η γλώσσα δεν είναι η ελληνική.

### **ΣΤ. Περίοδος, τόπος και τρόπος υποβολής αιτήσεων**

1. **Περίοδος υποβολής αιτήσεων:**  
15 Αυγούστου - 30 Σεπτεμβρίου
2. **Διεύθυνση υποβολής αιτήσεων:**  
Ηλεκτρονική διεύθυνση: [angelalap19@hotmail.com](mailto:angelalap19@hotmail.com)
3. **Τρόπος υποβολής αιτήσεων:**  
Ηλεκτρονική διεύθυνση: [angelalap19@hotmail.com](mailto:angelalap19@hotmail.com)

### **Ζ. Αρμοδιότητα επιλογής υποτρόφων**

1. **Αρμόδια Επιτροπή για την επιλογή των υποτρόφων:**  
Το Διοικητικό Συμβούλιο
2. **Επικύρωση απόφασης:**  
Η απόφαση δεν χρειάζεται επικύρωση

### **Η. Τρόπος και κριτήρια επιλογής υποτρόφων**

## 1. Τρόπος επιλογής υποτρόφων:

- Μελέτη των υποβαλλόμενων εγγράφων και αν χρειαστεί τηλεφωνική επικοινωνία

## 2. Κριτήρια επιλογής υποτρόφων:

- Απολυτήριο Σχολής Μέσης Εκπαίδευσης με βαθμό 18/20 και άνω
- Χαμηλό κατά κεφαλήν οικογενειακό εισόδημα
- Ήθος άριστο
- Οικογενειακή κατάσταση
- Οι αιτητές/αιτήτριες πρέπει να κατάγονται από τη Λύση

## θ. Υποχρεώσεις / Δεσμεύσεις / Δικαιώματα υποτρόφων

### 1. Κατά τη διάρκεια των σπουδών ο/η υπότροφος:

- α. Πρέπει να συμπληρώσει τις σπουδές του/της, χωρίς απώλεια ακαδημαϊκού έτους, με επίδοση «Pass» και άνω
- β. Μπορεί να αλλάξει κλάδο ή εκπαιδευτικό ίδρυμα μόνο με έγκριση του Διοικητικού Συμβουλίου του Ιδρύματος
- γ. Χρειάζεται να ενημερώσει τον φορέα για την εγγραφή στο επόμενο ακαδημαϊκό έτος.

## ι. Άλλα στοιχεία

### 1. Στατιστικά στοιχεία:

Ο συνολικός αριθμός των αιτήσεων που υποβάλλονται συνήθως είναι τριάντα με σαράντα

### 2. Ανακοίνωση αποτελεσμάτων:

Τα αποτελέσματα ανακοινώνονται γραπτώς στους/στις επιτυχόντες/επιτυχήσες μέχρι το τέλος Δεκεμβρίου κάθε χρόνου.





## ΙΔΡΥΜΑ ΑΡΤΕΜΙΣΙΑΣ ΠΑΝΑΓΙΩΤΟΥ

### Α. Στοιχεία Χορηγού και Φορέα

**1. Ονομασία Χορηγού:**

Ίδρυμα Αρτεμισίας Παναγιώτου

**2. Ονομασία Φορέα:**

Ίδρυμα Αρτεμισίας Παναγιώτου

**3. Διεύθυνση Φορέα:**

Ακροπόλεως 90,  
2084 Στρόβολος,  
Λευκωσία

**4. Τηλέφωνο Φορέα:**

22884900

**5. Γενικές πληροφορίες:**

Το Ίδρυμα προσφέρει υποτροφίες για σπουδές, συμβολή στην πνευματική και πολιτιστική ζωή του τόπου κ.λπ.

### Β. Στοιχεία Υποτροφίας/Βοηθήματος

**1. Τίτλος υποτροφίας/βοηθήματος:**

Υποτροφίες σε πρωτοετείς φοιτητές/φοιτήτριες

**2. Αριθμός υποτροφιών/βοηθημάτων που προκηρύσσεται:**

Εξαρτάται από το Διοικητικό Συμβούλιο

**3. Συχνότητα προκήρυξης:**

Κάθε χρόνο

# ΟΦΙΕΣ

#### 4. Διάρκεια υποτροφίας/βοηθήματος:

Α' κύκλος σπουδών (3 ή 4 χρόνια ανάλογα)

#### 5. Χρηματικό χορήγημα:

€1.000 - €2.000

### Γ. Σπουδές για τις οποίες προσφέρεται η υποτροφία / βοήθημα

#### 1. Κλάδοι σπουδών:

Δεν καθορίζεται. Όλοι οι κλάδοι σπουδών

#### 2. Προσόντα που αποκτώνται:

Δεν καθορίζεται

#### 3. Χώρα σπουδών:

Κύπρος ή εξωτερικό

#### 4. Διάρκεια σπουδών:

3 ή 4 χρόνια

### Δ. Απαιτούμενες προϋποθέσεις και προσόντα αιτητών/αιτητριών

1. Υψηκότητα Κυπριακή

2. Εθνικότητα Κυπριακή

3. Διαγωγή κοσμιοτάτη

4. Λευκό ποινικό μητρώο

5. Θα πρέπει να έχουν εκπληρωθεί οι στρατιωτικές υποχρεώσεις πριν από την έναρξη της υποτροφίας

6. Περιορισμός στο όριο ηλικίας. Μόνο πρωτοετείς φοιτητές/φοιτήτριες

7. Ανεπάρκεια οικονομικών μέσων για σπουδές. Το κατά κεφαλήν οικογενειακό εισόδημα να είναι πολύ χαμηλό

8. Βεβαίωση εξασφάλισης θέσης σε αναγνωρισμένο κλάδο σπουδών, σε Ανώτατο Εκπαιδευτικό Ίδρυμα του εξωτερικού ή της Κύπρου

9. Ελάχιστη γενική βαθμολογία απολυτηρίου: 18/20

10. Επιτυχία σε τρεις εξετάσεις G.C.E. A Level, με ελάχιστη αποδεκτή βαθμολογία το B (ισχύει μόνο σε περίπτωση σπουδών σε Αγγλικό Πανεπιστήμιο)



### **Ε. Απαιτούμενα έντυπα και πιστοποιητικά για υποβολή αίτησης**

1. Ειδικό έντυπο αίτησης, το οποίο ο/η ενδιαφερόμενος/ενδιαφερόμενη μπορεί να προμηθευτεί από τη διεύθυνση:  
Ακροπόλεως 90,  
2012 Στρόβολος, Λευκωσία
2. Βιογραφικό σημείωμα
3. Απολυτήριο Σχολής Μέσης Εκπαίδευσης
4. Μία φωτογραφία μεγέθους διαβατηρίου
5. Βεβαίωση εξασφάλισης θέσης σε Ανώτατο Εκπαιδευτικό Ίδρυμα του εξωτερικού ή της Κύπρου
6. Πιστοποιητικό επιτυχίας σε εξετάσεις
7. Πρωτότυπη βεβαίωση από τον Φόρο Εισοδήματος με τα εισοδήματα της οικογένειας (πατέρα και μητέρας)
8. Τα απαιτούμενα έντυπα και πιστοποιητικά μπορούν να είναι φωτοαντίγραφα
9. Τα έντυπα και τα πιστοποιητικά πρέπει να είναι γραμμένα ή μεταφρασμένα στα Αγγλικά, όταν η γλώσσα δεν είναι η ελληνική

### **ΣΤ. Περίοδος, τόπος και τρόπος υποβολής αιτήσεων**

1. **Περίοδος υποβολής αιτήσεων:**  
1 Μαΐου - 30 Ιουνίου
2. **Διεύθυνση υποβολής αιτήσεων:**  
Ίδρυμα Αρτεμισίας Παναγιώτου  
Ακροπόλεως 90, 2012 Στρόβολος, Λευκωσία
3. **Τρόπος υποβολής αιτήσεων:**  
Ταχυδρομικώς ή με το χέρι

### **Ζ. Αρμοδιότητα επιλογής υποτρόφων**

1. **Αρμόδια Επιτροπή για την επιλογή των υποτρόφων:**  
Τα μέλη του Διοικητικού Συμβουλίου
2. **Επικύρωση απόφασης:**  
Χρειάζεται επικύρωση της απόφασης από την ολομέλεια του Διοικητικού Συμβουλίου του Ιδρύματος.

## Η. Τρόπος και κριτήρια επιλογής υποτρόφων

### 1. Τρόπος επιλογής υποτρόφων:

- Με συνέντευξη

### 2. Κριτήρια επιλογής υποτρόφων:

- Προσόντα/επίδοση
- Οικογενειακή κατάσταση
- Ήθος
- Δίνεται προτεραιότητα σε άπορους/άπορες και άριστους/άριστες μαθητές/μαθήτριες.

## Θ. Υποχρεώσεις / Δεσμεύσεις / Δικαιώματα υποτρόφων

### 1. Κατά τη διάρκεια των σπουδών ο/η υπότροφος:

- α. Πρέπει να έχει άριστη επίδοση.
- β. Μπορεί να αλλάξει κλάδο ή εκπαιδευτικό ίδρυμα μόνο με έγκριση του Διοικητικού Συμβουλίου του Ιδρύματος.
- γ. Ο/Η φοιτητής/φοιτήτρια είναι υπόχρεος/υπόχρη να υποβάλλει στο Ίδρυμα τα αποτελέσματα κάθε ακαδημαϊκής χρονιάς, για να μπορεί να ανανεώνεται η υποτροφία.

## Ι. Άλλα στοιχεία

### 1. Στατιστικά στοιχεία:

- Όταν τα αποτελέσματα δεν είναι ικανοποιητικά, η υποτροφία διακόπτεται.
- Ο συνολικός αριθμός των αιτήσεων που υποβάλλονται, συνήθως, είναι δεκαπέντε.

### 2. Ανακοίνωση αποτελεσμάτων:

Τα αποτελέσματα ανακοινώνονται στους/στις επιτυχόντες/επιτυχύουσες με εκδήλωση, η οποία λαμβάνει χώρα στη Λευκωσία, αρχές Σεπτεμβρίου.



## ΙΔΡΥΜΑ ΚΥΡΙΑΚΗΣ ΘΟΥΠΑ

### Α. Στοιχεία Χορηγού και Φορέα

- 1. Ονομασία Χορηγού:**  
Ίδρυμα Κυριακής Θούπα
- 2. Ονομασία Φορέα:**  
Ίδρυμα Κυριακής Θούπα
- 3. Διεύθυνση Φορέα:**  
Κυρηνείας 91,  
2113 Αγλαντζιά, Λευκωσία.
- 4. Τηλέφωνο Φορέα:**  
22462951 /99614590
- 5. Τηλεομοίωτυπο:**  
22462952
- 6. Ηλεκτρονική Διεύθυνση**  
[www.dimoslefkonikou.org](http://www.dimoslefkonikou.org)

### Β. Στοιχεία Υποτροφίας/Βοηθήματος

- 1. Τίτλος υποτροφίας/βοηθήματος**  
Υποτροφία Ιδρύματος Κυριακής Θούπα
- 2. Αριθμός υποτροφιών/βοηθημάτων που προκηρύσσονται:**  
Πέντε με έξι
- 3. Συχνότητα προκήρυξης:**  
Η συχνότητα προκηρύξεων για επιδοτήσεις βοηθημάτων σπουδών

# ΥΠΟΤΡΟΦΙΕΣ

δεν είναι σταθερή, εξαρτάται από το ετήσιο πρόγραμμα δράσης του Ιδρύματος. Θα δημοσιευτεί σχετική ανακοίνωση αρχές Σεπτεμβρίου στην ιστοσελίδα του Δήμου Λευκονοίκου, [www.dimoslefkonikou.org](http://www.dimoslefkonikou.org) και στον Τύπο

**4. Διάρκεια υποτροφίας /βοηθήματος:**

Μία φορά για ένα έτος μόνο

**5. Χρηματικό χορήγημα:**

Το ποσό διαφοροποιείται ανάλογα με τις αιτήσεις που θα εγκριθούν και σε σχέση με τις ετήσιες δυνατότητες του Ιδρύματος.

## Γ. Σπουδές για τις οποίες προσφέρεται η υποτροφία/βοήθημα

**1. Κλάδοι μεταλυκειακών σπουδών:**

Όλοι

**2. Προσόντα που αποκτώνται:**

Δεν καθορίζονται

**3. Χώρα σπουδών:**

Κύπρος ή εξωτερικό

**4. Διάρκεια σπουδών:**

Ανάλογα με τον κλάδο σπουδών όπως καθορίζεται από το εκάστοτε Ίδρυμα Τριτοβάθμιας Εκπαίδευσης.

## Δ. Απαιτούμενες προϋποθέσεις και προσόντα αιτητών/αιτητριών

1. Αιτητής/αιτήτρια μπορεί να είναι πρόσωπο, το οποίο το ίδιο ή τουλάχιστον ένας από τους δύο γονείς του κατάγεται και είναι εγγεγραμμένος στον εκλογικό κατάλογο Λευκονοίκου.
2. Το οικογενειακό ετήσιο συνολικό ακαθάριστο εισόδημα και των δύο γονέων δεν πρέπει να ξεπερνά τις €45.000. Σε περίπτωση που στην οικογένεια υπάρχουν τουλάχιστον τρία εξαρτώμενα παιδιά, το ποσό αυξάνεται με επιπλέον €2000 για κάθε παιδί πέραν των δύο εξαρτωμένων.
3. Οι αξίες των περιουσιακών στοιχείων της οικογένειας, συνολικά, να μην ξεπερνούν το ποσό των €300.000, πέραν της πρώτης κατοικίας.
4. Διαγωγή κοσμιότητα
5. Λευκό ποινικό μητρώο



## **Ε. Απαιτούμενα έντυπα και πιστοποιητικά για υποβολή αίτησης**

Οι ενδιαφερόμενοι/ενδιαφερόμενες θα πρέπει να συμπληρώσουν την αίτηση, την οποία μπορούν να κατεβάσουν από την ιστοσελίδα του Δήμου Λευκονοίκου, [www.dimoslefkonikou.org](http://www.dimoslefkonikou.org).

Μαζί με την παρούσα αίτηση είναι απαραίτητη η επισύναψη των σχετικών πιστοποιητικών/βεβαιώσεων.

### **ΑΠΑΡΑΙΤΗΤΑ ΓΙΑ ΟΛΟΥΣ**

1. Βιογραφικό σημείωμα (CV) Αιτητή / Αιτήτριας
2. Απολυτήριο Λυκείου ή Τεχνικής Σχολής
3. Αντίγραφο Πιστοποιητικού Γέννησης Αιτητή / Αιτήτριας
4. Αντίγραφο Δελτίου Πολιτικής Ταυτότητας Αιτητή / Αιτήτριας
5. Αντίγραφο εγγραφής σε ανώτερο ή ανώτατο Εκπαιδευτικό Ίδρυμα το τρέχον ακαδημαϊκό έτος
6. Φορολογική Βεβαίωση των γονέων για το προηγούμενο έτος η οποία εκδίδεται από το Τμήμα Εσωτερικών Προσόδων
7. Πρόσφατη Μηνιαία Κατάσταση μισθού των γονέων (Pay Slip)

### **ΑΠΑΡΑΙΤΗΤΑ ΓΙΑ ΟΣΟΥΣ ΙΣΧΥΟΥΝ**

1. Αντίγραφου πιστοποιητικού εκπλήρωσης στρατιωτικής θητείας ή πιστοποιητικό απαλλαγής από τις στρατιωτικές υποχρεώσεις
2. Αντίγραφο Ταυτότητας Πολυτέκνων
3. Βεβαίωση Ελάχιστου Εγγυημένου Εισοδήματος
4. Αποδείξεις για εισοδήματα από άλλες πηγές (π.χ. ενοίκια)
5. Αποδείξεις για άλλες υποτροφίες
6. Διπλώματα ή Πτυχία από προηγούμενες σπουδές

## **Στ. Περίοδος, τόπος και τρόπος υποβολής αιτήσεων**

### **1. Περίοδος υποβολής αιτήσεων:**

Από 28 Σεπτεμβρίου μέχρι 29 Οκτωβρίου του εκάστοτε έτους.  
Τονίζεται ότι εκπρόθεσμες αιτήσεις δεν θα γίνονται αποδεκτές.

## **2. Διεύθυνση υποβολής αιτήσεων:**

Ίδρυμα Κυριακής Θούπα  
Κυρηγείας 91, 2113 Αγλαντζιά, Λευκωσία.

## **3. Τρόπος υποβολής αιτήσεων:**

Διά χειρός/ταχυδρομικώς

## **Z. Αρμοδιότητα επιλογής υποτρόφων**

### **1. Αρμόδια Επιτροπή για την επιλογή των υποτρόφων:**

Επιτροπή του Ιδρύματος

### **2. Επικύρωση απόφασης**

Το Διοικητικό Συμβούλιο του Ιδρύματος

## **H. Τρόπος και κριτήρια επιλογής υποτρόφων**

Το Διοικητικό Συμβούλιο του Ιδρύματος Κυριακής Θούπα συνεδριάζει και καταλήγει σε απόφαση, εξετάζοντας τις αιτήσεις και καταλήγοντας στους/στις υποψήφιους/υποψήφιας που βρίσκονται στη δυσμενέστερη κοινωνικοοικονομική κατάσταση, λαμβάνοντας υπόψη και τον γενικό βαθμό απολυτηρίου, κατά την απόλυτο πάντα κρίση της. Το Διοικητικό Συμβούλιο, δύναται να ζητήσει από οποιονδήποτε/οποιαδήποτε υποψήφιο/υποψήφια, όπως προσκομίσει εντός χρονικής περιόδου που θα του/της γνωστοποιηθεί, περαιτέρω έγγραφα και/ή αποδεικτικά στοιχεία προς υποστήριξη της αίτησής του/της. Στην περίπτωση που οποιοσδήποτε/οποιαδήποτε υποψήφιος/υποψήφια παραλείψει να προβεί, εντός της αναφερόμενης προθεσμίας, σε προσκόμιση των εγγράφων που του/της ζητήθηκαν, η αίτησή του/της απορρίπτεται. Οι υποψήφιοι/υποψήφιας δυνάτον να καλούνται σε προσωπική συνέντευξη.

## **Θ. Άλλα στοιχεία**

### **1. Στατιστικά στοιχεία**

Ο συνολικός αριθμός των αιτήσεων που υποβάλλονται, συνήθως είναι περίπου δέκα με δώδεκα.

### **2. Ανακοίνωση αποτελεσμάτων**

Τελική απόφαση γνωστοποιείται στον/στην αιτητή/αιτήτρια.





### **3. Μεταπτυχιακές σπουδές**

Προσφέρεται βοήθημα και σε μεταπτυχιακούς/μεταπτυχιακές φοιτητές/φοιτήτριες

#### **I. Πολιτική Ιδρύματος και Προστασία Προσωπικών Δεδομένων**

Το Ίδρυμα Κυριακής Θούπα θα τηρεί βάση δεδομένων με τα στοιχεία των ληπτών του βοηθήματος σπουδών, τα οποία και θα διαχειρίζεται με πάσα εμπιστευτικότητα και εχεμύθεια, και σύμφωνα με τις πρόνοιες του εν ισχύι νόμου Περί Προστασίας και Επεξεργασίας των Προσωπικών Δεδομένων. Τα δεδομένα αυτά με το πέρας των πέντε χρόνων θα καταστρέφονται.

---



## ΙΔΡΥΜΑ ΑΝΔΡΕΑ Κ. ΠΑΠΑΚΩΣΤΑ

### Α. Στοιχεία Χορηγού και Φορέα

**1. Ονομασία Χορηγού:**

Χορηγοί είναι οι συνδρομητές του Ιδρύματος

**2. Ονομασία Φορέα:**

Ίδρυμα Ανδρέα Κ. Παπακώστα

**3. Διεύθυνση Φορέα:**

Ρακτιβάν 13, 1020 Λευκωσία

**4. Τηλέφωνο Φορέα:**

22431385

**5. Γενικές πληροφορίες:**

Το Ίδρυμα λειτουργεί από τον Δεκέμβριο του 2003, στη μνήμη του Ανδρέα Κ. Παπακώστα, ο οποίος όταν ζούσε βοηθούσε άπορα παιδιά να σπουδάσουν.

### Β. Στοιχεία Υποτροφίας

**1. Τίτλος υποτροφίας/βοηθήματος:**

Υποτροφία Ανδρέα Κ. Παπακώστα

**2. Συχνότητα προκήρυξης:**

Κάθε 1-2 χρόνια

# ΒΟΥΦΙΕΣ

### 3. Διάρκεια υποτροφίας:

Α' κύκλος πανεπιστημιακών σπουδών

### 4. Αριθμός υποτροφιών:

Δύο έως τρεις

### 5. Απαιτούμενες προϋποθέσεις:

Χαμηλό ετήσιο οικογενειακό εισόδημα

### 6. Χρηματικό χορήγημα:

€3.000 τον χρόνο.

## Γ. Σπουδές για τις οποίες προσφέρεται η υποτροφία/βοήθημα

### 1. Κλάδοι σπουδών:

Οποιοσδήποτε πανεπιστημιακός κλάδος

### 2. Προσόντα που αποκτώνται:

Πρώτο Πανεπιστημιακό Δίπλωμα

### 3. Χώρα σπουδών:

Κύπρος ή Ελλάδα

### 4. Διάρκεια σπουδών:

Όσο η κανονική διάρκεια σπουδών

## Δ. Απαιτούμενες προϋποθέσεις και προσόντα αιτητών/αιτητριών

### 1. Διαγωγή κοσμιότητα

### 2. Λευκό ποινικό μητρώο

### 3. Εξασφάλιση θέσης στο Πανεπιστήμιο Κύπρου ή στα Πανεπιστήμια της Ελλάδας

### 4. Ελάχιστη γενική βαθμολογία απολυτηρίου: Άριστα

### 5. Οι άρρενες υποψήφιοι θα πρέπει να έχουν συμπληρώσει τις στρατιωτικές τους υποχρεώσεις πριν από την υποβολή της αίτησης και πριν από την έναρξη της υποτροφίας ή να έχουν τύχει απαλλαγής για υπηρεσία στην Εθνική Φρουρά.

### 6. Χαμηλό ετήσιο οικογενειακό εισόδημα

## Ε. Απαιτούμενα έντυπα και πιστοποιητικά για υποβολή αίτησης

### 1. Ειδικός τύπος αίτησης και έντυπο δήλωσης οικονομικής κατάστασης



**Τα ειδικά έντυπα αίτησης διατίθενται στη διεύθυνση:**

Ρακτιβάν 13, 1020 Λευκωσία

2. Βιογραφικό σημείωμα
3. Απολυτήριο Σχολής Μέσης Εκπαίδευσης
4. Βεβαίωση εξασφάλισης θέσης σε Ανώτερο/Ανώτατο Εκπαιδευτικό Ίδρυμα στην Κύπρο/Ελλάδα
5. Μία φωτογραφία
6. Πιστοποιητικό γεννήσεως
7. Πιστοποιητικό εκπλήρωσης στρατιωτικών υποχρεώσεων ή απαλλαγής
8. Πιστοποιητικό λευκού ποινικού μητρώου
9. Φωτοαντίγραφο της φορολογικής δήλωσης

**Σημείωση:**

*Τα απαιτούμενα έντυπα και πιστοποιητικά μπορούν να είναι φωτοαντίγραφα.*

**ΣΤ. Περίοδος, τόπος και τρόπος υποβολής αιτήσεων**

**1. Περίοδος υποβολής αιτήσεων:**

Μετά την ανακοίνωση των αποτελεσμάτων των Παγκύπριων Εξετάσεων

**2. Διεύθυνση υποβολής αιτήσεων:**

Ρακτιβάν 13, 1020 Λευκωσία

**3. Τρόπος υποβολής αιτήσεων:**

Ταχυδρομικώς ή με τηλεομοίτυπο

**Ζ. Αρμοδιότητα επιλογής των υποτρόφων**

**1. Αρμόδια επιτροπή για την επιλογή των υποτρόφων:**

Το Διοικητικό Συμβούλιο του Ιδρύματος, με εκπρόσωπο από το Υπουργείο Παιδείας, Αθλητισμού και Νεολαίας

**Η. Υποχρεώσεις / Δεσμεύσεις / Δικαιώματα δικαιούχων**

**1. Κατά τη διάρκεια των σπουδών ο/η υπότροφος:**

- α. Έχει υποχρέωση να προάγεται στο επόμενο έτος και να ενημερώνει το Ίδρυμα.

# ΥΠΟΤΡΟΦΙΕΣ

- β. Δεν δικαιούται να αλλάξει εκπαιδευτικό ίδρυμα.
- γ. Να μην είναι κάτοχος άλλης υποτροφίας.

## θ. Άλλα στοιχεία

### 1. Στατιστικά στοιχεία:

Συνήθως υποβάλλονται περίπου 10 αιτήσεις τον χρόνο.

### 2. Ανακοίνωση αποτελεσμάτων:

Ανακοινώνονται γραπτώς ή προσωπικώς στους/στις αιτητές/αιτήτριες.



# ΟΠΙΟΠΡΟ

## ΚΕΝΤΡΙΚΟΣ ΦΟΡΕΑΣ ΙΣΟΤΙΜΗΣ ΚΑΤΑΝΟΜΗΣ ΒΑΡΩΝ

### Α. Στοιχεία Χορηγού και Φορέα

**1. Ονομασία Χορηγού:**

Κεντρικός Φορέας Ισότητας Κατανομής Βαρών (Κ.Φ.Ι.Κ.Β.)

**2. Ονομασία Φορέα:**

Κεντρικός Φορέας Ισότητας Κατανομής Βαρών

**3. Διεύθυνση Φορέα:**

Λεωφ. Στροβόλου 254,  
2048 Στρόβολος, Λευκωσία

**4. Επικοινωνία με τον Φορέα:**

Τηλέφωνο: 22468350  
Τηλεομοιότυπο: 22322429  
E-mail: [information@kentrikosforeas.org.cy](mailto:information@kentrikosforeas.org.cy)  
Ιστοσελίδα: [www.kentrikosforeas.org.cy](http://www.kentrikosforeas.org.cy)

**5. Γενικές πληροφορίες:**

Ο Κ.Φ.Ι.Κ.Β. λειτουργεί το Σχέδιο Αποκατάστασης Προπολεμικής Φερεγγυότητας Ιδιοκτητών Κατεχόμενης ή Απροσπέλαστης Ακίνητης Ιδιοκτησίας, μέσω του οποίου παραχωρεί χαμηλότοκα δάνεια σε δικαιούχα πρόσωπα για καθορισμένους σκοπούς. Μεταξύ αυτών είναι και τα φοιτητικά δάνεια με χαμηλό επιτόκιο.

## **B. Στοιχεία Σπουδαστικού Δανείου**

### **1. Κριτήρια για Σπουδαστικά Δάνεια:**

- α.** Η κάθε αίτηση θα αφορά μία σπουδή και θα γίνεται αποδεκτή εφόσον ο/η αιτητής/αιτήτρια έχει εξασφαλίσει προσφορά θέσης ή εγγραφή σε Εκπαιδευτικό Ίδρυμα αναγνωρισμένο ή εγγεγραμμένο ως Ανώτερο/Ανώτατο Εκπαιδευτικό Ίδρυμα ή ως μεταλυκειακό Εκπαιδευτικό Ίδρυμα Τεχνικής ή και Επαγγελματικής Εκπαίδευσης και Κατάρτισης. Το Εκπαιδευτικό Ίδρυμα μπορεί να είναι στην Κύπρο ή στο εξωτερικό. Για τυχόν μετέπειτα σπουδές, π.χ. μεταπτυχιακές, ο/η αιτητής/αιτήτρια πρέπει να υποβάλει νέα ξεχωριστή αίτηση, όταν θα έχει εξασφαλίσει προσφορά θέσης ή εγγραφή σε εκπαιδευτικό ίδρυμα.
- β.** Ημερομηνίες υποβολής αιτήσεων στον Κεντρικό Φορέα
  - i.** Για σπουδές που αρχίζουν οποιονδήποτε μήνα μεταξύ των μηνών Μαΐου και Δεκεμβρίου του ίδιου έτους: οι αιτήσεις θα γίνονται αποδεκτές εφόσον υποβληθούν από την 1η Φεβρουαρίου του ίδιου έτους μέχρι και την 31η Ιανουαρίου του επόμενου έτους.
  - ii.** Για σπουδές που αρχίζουν οποιονδήποτε μήνα μεταξύ των μηνών Ιανουαρίου και Απριλίου του ίδιου έτους: οι αιτήσεις θα γίνονται αποδεκτές εφόσον υποβληθούν από την 1η Μαΐου του προηγούμενου έτους μέχρι και την 30η Απριλίου του έτους, εντός του οποίου αρχίζουν οι σπουδές.
- γ.** Έκδοση δόσης δανείου
  - i.** Για σπουδές, των οποίων το ακαδημαϊκό έτος αρχίζει μεταξύ των μηνών Μαΐου και Δεκεμβρίου του ίδιου έτους, η έκδοση της ανάλογης δόσης του δανείου θα μπορεί να γίνεται μέχρι 31 Ιουλίου του επόμενου έτους.
  - ii.** Για σπουδές, των οποίων το ακαδημαϊκό έτος αρχίζει μεταξύ των μηνών Ιανουαρίου και Απριλίου του ίδιου έτους, η έκδοση της ανάλογης δόσης του δανείου θα μπορεί να γίνεται μέχρι 30 Νοεμβρίου του ίδιου έτους.

Η παραχώρηση σπουδαστικού δανείου θα καλύπτει και το ακαδημαϊκό





έτος κατά το οποίο υποβάλλεται η αίτηση, εφόσον θα έχει υποβληθεί μέσα στα πιο πάνω χρονικά περιθώρια.

Αιτήσεις μπορούν να υποβάλλονται και από φοιτητές/φοιτήτριες που ήδη σπουδάζουν, για κάλυψη του υπόλοιπου της χρονικής διάρκειας των σπουδών τους.

Οι αιτήσεις για δανειοδότηση από τον Κεντρικό Φορέα, των αιτητών/αιτητριών που δεν αρχίζουν τις σπουδές τους από το ακαδημαϊκό έτος που δήλωσαν στην αίτησή τους, αλλά τις μεταθέτουν για το επόμενο ακαδημαϊκό έτος, δεν θα απορρίπτονται, αλλά θα εξετάζονται όταν θα αρχίζει η εξέταση των αιτήσεων του επόμενου ακαδημαϊκού έτους, στο οποίο μετέθεσαν τις σπουδές τους.

Αιτήσεις από επαγγελματικά αποκατεστημένους/αποκατεστημένες φοιτητές/φοιτήτριες θα απορρίπτονται. Εξαιρούνται περιπτώσεις εργαζόμενων φοιτητών/φοιτητριών που κατά τη διάρκεια των σπουδών τους εξασφαλίζουν άδεια άνευ απολαβών.

Αιτήσεις από φοιτητές/φοιτήτριες που προέρχονται από οικογένειες με χαμηλά εισοδήματα, οι οποίοι φαίνεται να εργάζονται αναγκαστικά προκειμένου να εξασφαλίσουν μικρό εισόδημα για να χρηματοδοτούν μέρος του κόστους των σπουδών τους, θα εγκρίνονται και για έξοδα διαβίωσης.

Φοιτητές/Φοιτήτριες οι οποίοι/οποίες αλλάζουν χώρα ή/και κλάδο σπουδών σε οποιαδήποτε χρονική στιγμή και αρχίζουν σπουδές εξ ύπαρξης, δικαιούνται να δανειοδοτηθούν για ποσό που ισοδυναμεί με το κόστος των νέων σπουδών τους. Το ποσό που θα έχουν ήδη λάβει για τις προηγούμενες σπουδές τους θα αφαιρείται από το κόστος των νέων σπουδών. Η πιο πάνω τακτική θα εφαρμόζεται μία φορά και χωρίς να χρειάζεται να υποβληθεί νέα αίτηση, καθώς όπου απαιτείται, θα μπορεί να γίνεται αύξηση στο ποσό του υφιστάμενου δανείου. Επιπλέον, σε περίπτωση έγκρισης δανείου, του οποίου η υποθήκευση ή/και η σύναψη δεν έχει πραγματοποιηθεί, τότε η αίτηση θα επανεξετάζεται με βάση τα νέα δεδομένα και χωρίς

ο/η αιτητής/αιτήτρια να λαμβάνει οποιοδήποτε ποσό για σπουδές που έχουν διακοπή.

Αιτήματα για επανάληψη ακαδημαϊκού έτους για τις ίδιες σπουδές, για οποιονδήποτε λόγο (αποτυχία στις εξετάσεις, καταλήψεις, πρόβλημα υγείας κ.λπ.), θα εγκρίνονται μόνο μία φορά.

Αιτήσεις για δανειοδότηση με σκοπό την απόκτηση δεύτερου τίτλου σπουδών (διπλώματος/πτυχίου/μεταπτυχιακού) του ίδιου επιπέδου, από αιτητές/αιτήτριες οι οποίοι/ες έχουν ήδη δανειοδοτηθεί από τον Κ.Φ. για την απόκτηση του πρώτου τίτλου σπουδών τους δεν θα εγκρίνονται.

## 2. Ανώτατα όρια ποσών δανειοδότησης

Τα ανώτατα όρια των ποσών δανειοδότησης από τον Κεντρικό Φορέα είναι τα ακόλουθα:

Για αιτητές/αιτήτριες που υποβάλλουν αίτηση για δανειοδότηση των σπουδών τους, εφόσον εγκριθούν, η δανειοδότησή τους από τον Κεντρικό Φορέα θα μπορεί να καλύπτει:

- α. Το «ετήσιο κόστος διδάκτρων τους», όπου υπάρχει, και
- β. Ετήσιο ποσό για τα έξοδα συντήρησής τους ως εξής:
  - €8.000 για σπουδές σε χώρες της Δυτικής Ευρώπης, στις Η.Π.Α. και στον Καναδά
  - €6.000 για σπουδές στην Ελλάδα και λοιπές χώρες
  - €1.700 για σπουδές σε Στρατιωτικές Σχολές της Ελλάδας
  - €3.500 για σπουδές στην Κύπρο, όταν η περιοχή (αστική και ευρύτερη αστική περιοχή) στην οποία διαμένει και σπουδάζει ο/η φοιτητής/φοιτήτρια είναι διαφορετική από την περιοχή διαμονής των γονέων του/της
  - €2.500 για σπουδές στην Κύπρο, όταν η περιοχή (αστική και ευρύτερη αστική περιοχή) στην οποία διαμένει και σπουδάζει ο/η φοιτητής/φοιτήτρια είναι η ίδια με την περιοχή στην οποία διαμένουν οι γονείς του/της



- «Κόστος διδάκτρων» σημαίνει το ποσό διδάκτρων που πληρώνει ο/η αιτητής/αιτήτρια στη Σχολή του κατά το ακαδημαϊκό έτος, από το οποίο δικαιούται δανειοδότηση από τον Κεντρικό Φορέα επί τα υπόλοιπα έτη σπουδών του. Για παράδειγμα: κόστος διδάκτρων €8.000 στο πρώτο έτος σπουδών που θα αρχίσει η δανειοδότηση από τον Κεντρικό Φορέα επί 3 χρόνια σπουδών = €24.000 το συνολικό «κόστος διδάκτρων».
- Μη κάλυψη των διδάκτρων όσων φοιτητών/φοιτητριών φοιτούν στην Αγγλία και εγκρίθηκαν για δάνειο από την εταιρεία Student Loans Company.
- Αιτήσεις που αφορούν προπαρασκευαστικά/προεισαγωγικά προγράμματα σπουδών (foundation/preparatory/access/pre-degree courses) διάρκειας ενός έτους, θα μπορεί να καλύπτονται με δανειοδότηση, νοουμένου ότι ο/η φοιτητής/φοιτήτρια έχει ταυτόχρονα εξασφαλίσει προσφορά θέσης από εκπαιδευτικό ίδρυμα ότι μετά την επιτυχή συμπλήρωση του προπαρασκευαστικού προγράμματος θα είναι αποδεκτός/αποδεκτή για εγγραφή σε πτυχιακές σπουδές.

**3. Αφαίρεση από το συνολικό ποσό δανειοδότησης του ποσού της υποτροφίας/χορηγίας/δανείου με ευνοϊκούς όρους που εξασφαλίζει ο/η φοιτητής/φοιτήτρια μέσω Κρατικών ή άλλων Σχεδίων.**

Στις περιπτώσεις παροχής υποτροφίας θα αφαιρείται το 50% του συνολικού ποσού της υποτροφίας από το ύψος του σπουδαστικού δανείου που δικαιούται ο/η αιτητής/αιτήτρια.

Αν το δάνειο του Κεντρικού Φορέα, μαζί με την υποτροφία/δάνειο από άλλα σχέδια, ξεπερνά το ολικό κόστος σπουδών του Κεντρικού Φορέα, το ποσό του δανείου από τον Κεντρικό Φορέα θα μειώνεται ανάλογα ή, αν στο μεταξύ έχει εκδοθεί, ο/η αιτητής/αιτήτρια θα επιστρέφει το ανάλογο ποσό.

**Γ. Σπουδές για τις οποίες προσφέρεται το χαμηλότοκο δάνειο**

**1. Κλάδοι σπουδών:**

Οποιοσδήποτε κλάδος

## 2. Προσόντα που αποκτώνται:

Δίπλωμα, Πτυχίο, Μεταπτυχιακό, Διδακτορικό, Επαγγελματικός Τίτλος Σπουδών

## 3. Χώρα σπουδών:

Οποιαδήποτε χώρα

## 4. Διάρκεια σπουδών:

Δεν καθορίζεται

## Δ. Απαιτούμενες προϋποθέσεις και προσόντα αιτητών/αιτητριών

1. Κυπριακή υπηκοότητα

2. Μόνιμη διαμονή στην Κύπρο

3. Εξασφάλιση θέσης σε αναγνωρισμένο ή εγγεγραμμένο:

α. Ανώτερο ή Ανώτατο Εκπαιδευτικό Ίδρυμα της Κύπρου ή του εξωτερικού

β. Μεταλυκειακό Ίδρυμα Τεχνικής ή και Επαγγελματικής Εκπαίδευσης και Κατάρτισης της Κύπρου ή του εξωτερικού

Σε περίπτωση εκπαιδευτικών ιδρυμάτων που δεν εντοπίζονται στους καταλόγους των αναγνωρισμένων σχολών τριτοβάθμιας εκπαίδευσης, οι αιτήσεις θα εξετάζονται, νοουμένου ότι η παρακολούθηση του προγράμματος απαιτεί ως προϋπόθεση το Απολυτήριο Δευτεροβάθμιας Εκπαίδευσης και είναι διάρκειας ενός έτους τουλάχιστον, περιλαμβανομένης και της απόκτησης επαγγελματικών τίτλων σπουδών.

4. Απολυτήριο Σχολής Μέσης Εκπαίδευσης

## Ε. Απαιτούμενα έντυπα και πιστοποιητικά για υποβολή αίτησης

### 1. Έντυπα

**Τα Ειδικά έντυπα αίτησης διατίθενται:**

α. Από τα Γραφεία του Κεντρικού Φορέα Ισότητας Κατανομής Βαρών  
Λεωφόρος Στροβόλου 254,  
2048 Στρόβολος  
Τηλέφωνο: 22468350



- β. Από τα Γραφεία των Επαρχιακών Διοικήσεων σε όλες τις πόλεις και στα Κέντρα Εξυπηρέτησης του Πολίτη
  - γ. Από το διαδίκτυο στη διεύθυνση:  
[www.kentrikosforeas.org.cy](http://www.kentrikosforeas.org.cy)
- 2. Απαραίτητα πιστοποιητικά και βεβαιώσεις που θα πρέπει να επισυνάπτονται στην αίτηση**
- α. Απολυτήριο Σχολής Μέσης Εκπαίδευσης
  - β. Βεβαίωση εξασφάλισης θέσης σε Ανώτερο/Ανώτατο Εκπαιδευτικό Ίδρυμα στην Κύπρο ή στο εξωτερικό
  - γ. Πιστοποιητικά απολαβών των γονέων των φοιτητών/φοιτητριών
  - δ. Βεβαιώσεις σύναψης άλλων δανείων
  - ε. Τίτλοι ιδιοκτησίας κατεχόμενης ακίνητης ιδιοκτησίας
  - στ. Αντίγραφο της πολιτικής ταυτότητας του/της αιτητή/αιτήτριας και των γονέων του/της
  - ζ. Αντίγραφο της προσφυγικής ταυτότητας (εάν υπάρχει)

**Σημείωση:**

*Τα απαιτούμενα έντυπα και πιστοποιητικά μπορούν να είναι φωτοαντίγραφα.*

**ΣΤ. Διεύθυνση υποβολής αιτήσεων**

Κεντρικός Φορέας Ισότιμης Κατανομής Βαρών  
Λεωφ. Στροβόλου 254,  
2048 Στρόβολος

**Ζ. Τρόπος υποβολής αιτήσεων**

Ταχυδρομικώς ή με το χέρι

**Η. Ανώτατο ποσό δανείου**

Το ύψος της παρεχόμενης δανειοδότησης μπορεί να ανέλθει συνολικά είτε μέχρι το ποσό που αντιστοιχεί με το 80% της αξίας της κατεχόμενης περιουσίας του ιδιοκτήτη σε τρέχουσες τιμές ή μέχρι το ποσό των €105.000, οποιοδήποτε από τα δύο αυτά ποσά θα είναι το μικρότερο.

## Θ. Αρμοδιότητα εγκρίσεως αιτήσεων για σπουδαστικά δάνεια

### 1. Αρμόδια Επιτροπή για την επιλογή των δικαιούχων

Επιτροπή του Διοικητικού Συμβουλίου του Κεντρικού Φορέα Ισότητας Κατανομής Βαρών για εξέταση αιτήσεων

### 2. Επικύρωση απόφασης:

Η απόφαση χρειάζεται επικύρωση

### 3. Αρμόδια επιτροπή για επικύρωση:

Διοικητικό Συμβούλιο του Κεντρικού Φορέα Ισότητας Κατανομής Βαρών

## I. Τρόπος και κριτήρια επιλογής δικαιούχων

### 1. Κριτήρια επιλογής δικαιούχων:

α. Αξία της κατεχόμενης περιουσίας του/της αιτητή/αιτήτριας

β. Οικονομική κατάσταση

- Η σημερινή γενική οικονομική κατάσταση του/της αιτητή/αιτήτριας
- Η δυνατότητα του/της αιτητή/αιτήτριας για αποπληρωμή του δανείου
- Η ανάγκη, αιτιολογία και τεκμηρίωση του σκοπού και του ύψους των δαπανών για τις οποίες ζητείται το δάνειο

γ. Για μη πρόσφυγες αιτητές/αιτήτριες:

Όταν ο/η αιτητής/αιτήτρια δεν είναι πρόσφυγας ή ούτε ο ένας από τους γονείς του/της είναι πρόσφυγας, το Συμβούλιο θα έχει δικαίωμα αποκοπής ποσοστού 20% μέχρι 40% από το δικαιούμενο ποσό δανείου, ανάλογα με το ύψος των εισοδημάτων και της περιουσίας του/της αιτητή/αιτήτριας και της οικογένειάς του/της στις ελεύθερες περιοχές, σε συνδυασμό με την αξία της κατεχόμενης ή απροσπέλαστης ακίνητης περιουσίας του/της.

## ΙΑ. Υποχρεώσεις / Δεσμεύσεις / Δικαιώματα δικαιούχων

### 1. Κατά τη διάρκεια των σπουδών ο/η δικαιούχος:

α. Δικαιούται να αλλάξει εκπαιδευτικό ίδρυμα μόνο με τη συγκατά-



θεση του Κεντρικού Φορέα Ισότιμης Κατανομής Βαρών για συνέχιση της έκδοσης του δανείου.

- β.** Δικαιούται να αλλάξει κλάδο σπουδών μόνο με τη συγκατάθεση του Κεντρικού Φορέα Ισότιμης Κατανομής Βαρών για συνέχιση της έκδοσης του δανείου.

## **ΙΒ. Άλλα στοιχεία**

### **1. Στατιστικά στοιχεία:**

Συνήθως υποβάλλονται περίπου 2.000 αιτήσεις τον χρόνο.

### **2. Ενημέρωση αιτητή/αιτήτριας:**

Ο/Η αιτητής/αιτήτρια ενημερώνεται για την πορεία εξέτασης της αίτησής του/της.

### **3. Δάνεια για μεταπτυχιακές / διδακτορικές σπουδές:**

Ο Κεντρικός Φορέας παρέχει δάνεια σε δικαιούχα πρόσωπα για μεταπτυχιακές και διδακτορικές σπουδές. Ο/Η αιτητής/αιτήτρια πρέπει να υποβάλει αίτηση στον Κεντρικό Φορέα, όταν θα έχει εξασφαλίσει προσφορά θέσης σε Εκπαιδευτικό Ίδρυμα.

**Εντός του 2024 επίκειται η έγκριση των νέων Κανονισμών του Κεντρικού Φορέα, οι οποίοι μετά την ψήφισή τους θα αναρτηθούν στην Ιστοσελίδα του Κ.Φ.**

[www.kentrikosforeas.org](http://www.kentrikosforeas.org)

Για περισσότερες πληροφορίες μπορείτε να επικοινωνήσετε με τα Γραφεία του Κεντρικού Φορέα στο τηλέφωνο 22468350.





# ΟΡΓΑΝΙΣΜΟΣ ΧΡΗΜΑΤΟΔΟΤΗΣΕΩΣ ΣΤΕΓΗΣ

## A. Στοιχεία Χορηγού και Φορέα

### 1. Ονομασία Χορηγού:

Οργανισμός Χρηματοδοτήσεως Στέγης

### 2. Ονομασία Φορέα:

Οργανισμός Χρηματοδοτήσεως Στέγης

### 3. Διεύθυνση Φορέα:

Γωνία Προδρόμου / Λεύκωνος 2,  
2064 Στρόβολος,  
Λευκωσία

### 4. Επικοινωνία με τον Φορέα:

Τηλέφωνο: 22503333  
Τηλεομοιότυπο: 22503330  
E-mail: [hfc@hfc.com.cy](mailto:hfc@hfc.com.cy)  
Ιστοσελίδα: [www.hfc.com.cy](http://www.hfc.com.cy)

### 5. Γενικές πληροφορίες:

Ο Οργανισμός Χρηματοδοτήσεως Στέγης ιδρύθηκε από το Κράτος με τον Νόμο 43 του 1980, με αποστολή την παροχή χρηματοδότησης στα κυπριακά νοικοκυριά για σκοπούς στέγασης με τους πλέον ευνοϊκούς όρους. Τον Ιούνιο του 2017, με σχετική τροποποίηση της νομοθεσίας του Οργανισμού, ο ρόλος του στην παροχή πιστωτικών διευκολύνσε-

# Φιξ

ων διευρύνεται και καλύπτει και άλλες χρηματοδοτικές ανάγκες των νοικοκυριών πέραν από τις στεγαστικές. Μεταξύ αυτών είναι και τα σπουδαστικά δάνεια μέσω του Σχεδίου «Πάμε Σπουδές».

## **B. Στοιχεία Σπουδαστικού Δανείου**

### **1. Σχέδιο «Πάμε Σπουδές»:**

Το Σχέδιο «Πάμε Σπουδές» καλύπτει τις χρηματοδοτικές ανάγκες των νοικοκυριών για σπουδές και περιλαμβάνει δίδακτρα, έξοδα διαμονής, έξοδα διαβίωσης και λοιπά έξοδα σπουδών (μεταφορικά, βιβλία, ηλεκτρονικό υπολογιστή κ.λπ.). Ο Οργανισμός χρηματοδοτεί:

- Σπουδές νέων φοιτητών/φοιτητριών
- Μεταφορά σπουδαστικού δανείου από άλλο Πιστωτικό Ίδρυμα και συμπληρωματική χρηματοδότηση υφιστάμενου κύκλου σπουδών
- Μεταφορά σπουδαστικού δανείου από άλλο Πιστωτικό Ίδρυμα

### **2. Χαρακτηριστικά των Σχεδίων:**

#### **(α) Ύψος δανείου**

Από €5.000 μέχρι €120.000

#### **(β) Περίοδος αποπληρωμής:**

Μέχρι 30 χρόνια.

Η μέγιστη διάρκεια του δανείου μπορεί να φθάσει μέχρι το 67ο έτος του μεγαλύτερου σε ηλικία δανειολήπτη /δανειολήπτριας.

#### **(γ) Έκδοση δανείου:**

Τμηματική (ετήσια), ανάλογα με τα χρόνια σπουδών.

Οι εκδόσεις γίνονται με την προσκόμιση Πιστοποιητικού Εγγραφής στο Πανεπιστήμιο.

#### **(δ) Περίοδος χάριτος κεφαλαίου:**

Επιτρέπεται.

Η περίοδος χάριτος κεφαλαίου μπορεί να φθάσει μέχρι και τρία (3) χρόνια μετά την κανονική διάρκεια των σπουδών. Κατά τη διάρκεια της περιόδου χάριτος, καταβάλλονται οι τόκοι ή η μεγαλύτερη δόση που θα συμφωνηθεί. Η περίοδος χάριτος περιλαμβάνεται στη συνολική περίοδο αποπληρωμής του δανείου.



**(ε) Επιτόκια:**

Κυμαινόμενα.

Το κυμαινόμενο επιτόκιο αποτελείται από το εκάστοτε Βασικό Επιτόκιο του Οργανισμού και το περιθώριο που συμφωνείται με τους δανειολήπτες, στη βάση της πιστοληπτικής τους αξιολόγησης. Πληροφορίες για τα εκάστοτε ισχύοντα επιτόκια μπορείτε να βρείτε στην ιστοσελίδα του Οργανισμού [www.hfc.com.cy](http://www.hfc.com.cy).

**(στ) Κεφαλαιοποίηση τόκων:**

Μόνο μία φορά τον χρόνο

**(ζ) Εξασφάλιση:**

Α' υποθήκη ακινήτου ή/και δέσμευση κατάθεσης.

Η χρηματοδότηση μπορεί να φτάσει μέχρι το 70% της αξίας της υποθήκης ή το 90% της κατάθεσης που δεσμεύεται.

**(η) Έξοδα:**

**Αρχικά έξοδα που δεν περιλαμβάνονται στη δόση:**

- Καταβάλλονται έξοδα υπέρ τρίτων, δηλαδή, χαρτόσημα και τέλη εκτίμησης και εγγραφής υποθήκης (όπου εφαρμόζεται)
- Έξοδα αίτησης δανείου €30
- Έξοδα ετοιμασίας εγγράφων 0,05% στο ποσό δανείου με ελάχιστο €50 και μέγιστο €300
- Κάθε έκδοση δανείου χρεώνεται €10.

**Γ. Σπουδές για τις οποίες προσφέρεται το δάνειο**

**1. Κλάδοι σπουδών:**

Οποιοσδήποτε κλάδος

**2. Προσόντα που αποκτώνται:**

Δίπλωμα, Πτυχίο, Μεταπτυχιακό, Διδακτορικό, Επαγγελματικός Τίτλος Σπουδών

**3. Χώρα σπουδών:**

Οποιαδήποτε χώρα

**4. Διάρκεια σπουδών:**

Δεν καθορίζεται

## Δ. Απαιτούμενες προϋποθέσεις και προσόντα αιτητών/αιτητριών

1. Κυπριακή υπηκοότητα
2. Πολίτες κράτους μέλους της Ευρωπαϊκής Ένωσης, με μόνιμη διαμονή στην Κύπρο τα τελευταία 3 χρόνια
3. Εξασφάλιση θέσης σε Ανώτερο ή Ανώτατο Εκπαιδευτικό Ίδρυμα της Κύπρου ή του εξωτερικού

## Ε. Απαιτούμενα έντυπα και πιστοποιητικά για υποβολή αίτησης

### 1. Έντυπα

Τα Ειδικά Έντυπα Αίτησης διατίθενται:

**(α)** Σε όλα τα καταστήματα του Οργανισμού Χρηματοδότησεως Στέγης ως ακολούθως:

**Λευκωσία:** Γωνία Προδρόμου/Λεύκωνος 2, Τηλέφωνο: 22503333

**Λεμεσός:** Βασιλέως Κωνσταντίνου 74, Τηλέφωνο: 25855100

**Λάρνακα:** Πηλίου 11-13, Quality Tower A, Τηλέφωνο: 24204800

**Πάφος:** Αγίου Σπυρίδωνα 23, Τηλέφωνο: 26522730

**Παραλίμνι:** 1ης Απριλίου 162, Τηλέφωνο: 23202600

**(β)** Στο Διαδίκτυο, στη διεύθυνση:

[www.hfc.com.cy](http://www.hfc.com.cy)

### 2. Απαραίτητα πιστοποιητικά και βεβαιώσεις που θα πρέπει να επισυνάπτονται στην αίτηση ανάλογα με τον σκοπό του δανείου

#### (α) Σπουδές νέων φοιτητών

- Βεβαίωση εγγραφής ή εξασφάλισης θέσης σε Ανώτερο/Ανώτατο Εκπαιδευτικό Ίδρυμα, στην Κύπρο ή στο εξωτερικό
- Πιστοποιητικό ή/και τιμολόγιο διδάκτρων
- Σύμβαση για τη διαμονή (όπου ισχύει)

#### (β) Συμπληρωματική χρηματοδότηση υφιστάμενου κύκλου σπουδών

- Πρωτότυπο κατάστασης λογαριασμού του δανείου για τους τελευταίους 12 μήνες τουλάχιστον
- Βεβαίωση εγγραφής από Εκπαιδευτικό Ίδρυμα



- Πιστοποιητικό ή/και τιμολόγιο διδάκτρων
- Σύμβαση για τη διαμονή (όπου ισχύει)

**(γ) Μεταφορά σπουδαστικού δανείου από άλλο Πιστωτικό Ίδρυμα**

- Πρωτότυπο κατάστασης λογαριασμού του δανείου για τους τελευταίους 12 μήνες τουλάχιστον
- Αντίγραφο του Τίτλου Σπουδών που έχει αποκτηθεί

**(δ) Άλλα πρόσθετα στοιχεία**

- Κατάσταση Προσωπικών Οικονομικών Στοιχείων (Κ.Π.Ο.Σ.), μαζί με τα απαραίτητα δικαιολογητικά της
- Αντίγραφο Τίτλου Ιδιοκτησίας του ακινήτου που θα υποθηκευτεί (όπου εφαρμόζεται)
- Απόδειξη πληρωμής εξόδων εκτίμησης (όπου εφαρμόζεται)

## **ΣΤ. Διεύθυνση υποβολής Αιτήσεων**

Σε όλα τα καταστήματα του Οργανισμού Χρηματοδότησεως Στέγης, ως ακολούθως:

**Λευκωσία:** Γωνία Προδρόμου/Λεύκωνος 2, Τηλέφωνο: 22503333

**Λεμεσός:** Φίλιου Ζαννέττου 2, Τηλέφωνο: 25818877

**Λάρνακα:** Πηλίου 11-13, Quality Tower A, Τηλέφωνο: 24204800

**Πάφος:** Αγίου Σπυρίδωνα 23, Τηλέφωνο: 26522730

**Παραλίμνι:** 1ης Απριλίου 162, Τηλέφωνο: 23202600

## **Ζ. Τρόπος υποβολής Αιτήσεων**

Με προσωπική συνέντευξη με τους αρμόδιους Λειτουργούς δανειοδοτήσεων στα κατά τόπους καταστήματα του Οργανισμού.

## **Η. Αρμοδιότητα εγκρίσεως Αιτήσεων για σπουδαστικά δάνεια**

Αρμόδια Επιτροπή για τις εγκρίσεις δανείων είναι η Επιτροπή Πιστώσεων του Οργανισμού Χρηματοδότησεως Στέγης.

Για περισσότερες πληροφορίες μπορείτε να επικοινωνήσετε με τα κατά τό-

# Φιλιες

πους καταστήματα του Οργανισμού ή/και στην ιστοσελίδα του Οργανισμού  
[www.hfc.com.cy](http://www.hfc.com.cy).

**Λευκωσία:** Γωνία Προδρόμου/Λεύκωνος 2, Τηλέφωνο: 22503333

**Λεμεσός:** Βασιλέως Κωνσταντίνου 74, Τηλέφωνο: 2585510

**Λάρνακα:** Πηλίου 11-13, Quality Tower A, Τηλέφωνο: 24204800

**Πάφος:** Αγίου Σπυρίδωνα 23, Τηλέφωνο: 26522730

**Παραλίμνι:** 1ης Απριλίου 162, Τηλέφωνο: 23202600



# ΣΠΟΤΗΡΟ

## **ΤΑΜΕΙΟ ΥΠΟΤΡΟΦΙΩΝ ΠΑΓΚΥΠΡΙΑΣ ΠΟΡΕΙΑΣ ΑΓΑΠΗΣ ΑΡΧΙΕΠΙΣΚΟΠΟΥ ΜΑΚΑΡΙΟΥ Γ΄**

### **A. Στοιχεία Χορηγού και Φορέα**

**1. Ονομασία Χορηγού:**

Σωματείο «Παγκύπρια Πορεία Αγάπης Αρχιεπισκόπου Μακαρίου Γ΄»

**2. Ονομασία Φορέα:**

Σωματείο «Παγκύπρια Πορεία Αγάπης Αρχιεπισκόπου Μακαρίου Γ΄»

**3. Διεύθυνση Φορέα:**

Κυβερνητικές Κατοικίες, Αρ. 45,  
Τ.Κ. 24671,  
1302 Λευκωσία

**4. Τηλέφωνα Φορέα:**

22668165, 22664427

**5. Τηλεομοιότυπο Φορέα:**

22661362

### **B. Στοιχεία Υποτροφίας**

**1. Τίτλος υποτροφίας:**

Υποτροφία της Παγκύπριας Πορείας Αγάπης Αρχιεπισκόπου Μακαρίου Γ΄

**2. Αριθμός υποτροφιών που προκηρύσσονται:**

Ο αριθμός αυτός δεν είναι σταθερός

# ΒΟΥΦΙΕΣ

### 3. Συχνότητα προκήρυξης:

Κάθε χρόνο (3 Αυγούστου, ημέρα Θανάτου-Μνήμης Μακαρίου Γ')

### 4. Διάρκεια υποτροφίας:

Όση η κανονική διάρκεια σπουδών

### 5. Χρηματικό χορήγημα:

Για σπουδές στην Κύπρο δίνονται €3.000, για σπουδές στην Ελλάδα και σε άλλες χώρες του εξωτερικού, στις οποίες δεν καταβάλλονται διδάκτρα, δίνονται €3.550. Το ποσό χορηγείται σε δύο δόσεις κάθε χρόνο.

#### Σημείωση:

Η υποτροφία δεν περιλαμβάνει εκμάθηση της γλώσσας για εισδοχή σε πανεπιστήμιο.

## Γ. Σπουδές για τις οποίες προσφέρονται οι υποτροφίες

### 1. Κλάδοι σπουδών:

Καθορίζονται από το Διοικητικό Συμβούλιο της Παγκύπριας Πορείας Αγάπης Αρχιεπισκόπου Μακαρίου Γ'

### 2. Προσόντα που αποκτώνται:

Πρώτο Πανεπιστημιακό Δίπλωμα (Πτυχίο)

### 3. Χώρα σπουδών:

Κύπρος, Ελλάδα και χώρες του εξωτερικού στις οποίες δεν καταβάλλονται διδάκτρα

### 4. Διάρκεια σπουδών:

Όση η κανονική διάρκεια φοίτησης για την απόκτηση πτυχίου

## Δ. Απαιτούμενες προϋποθέσεις και προσόντα αιτητών/αιτητριών

1. Κυπριακή υπηκοότητα (όχι διπλή υπηκοότητα)
2. Ελληνική εθνικότητα
3. Διαγωγή κοσμιοτάτη
4. Λευκό ποινικό μητρώο
5. Εκπλήρωση στρατιωτικών υποχρεώσεων πριν από την υποβολή της αίτησης ή απαλλαγή ή αναστολή, πριν από την έναρξη της υποτροφίας





6. Δεν πρέπει ο/η αιτητής/αιτήτρια να βρίσκεται σε προχωρημένο στάδιο σπουδών. Πρέπει να είναι πρωτοετής.
7. Δεν γίνονται δεκτές εκπρόθεσμες αιτήσεις.
8. Εξασφάλιση θέσης στο Πανεπιστήμιο Κύπρου, στο Τεχνολογικό Πανεπιστήμιο Κύπρου, στα Πανεπιστήμια της Ελλάδας ή άλλης χώρας του εξωτερικού όπου δεν καταβάλλονται διδάκτρα.
9. Απολυτήριο Λυκείου ή Τεχνικής Εκπαίδευσης στους κλάδους Μηχανολογίας, Ηλεκτρολογίας, Γραφικών Τεχνών, Διακοσμητικής και Ξενοδοχειακών.
10. Γενικός βαθμός απολυτηρίου 17,5/20 και άνω.
11. Δεν πρέπει ο/η αιτητής/αιτήτρια να έχει υποτροφία ή βοήθημα ή δάνειο από άλλη πηγή.
12. Οι περιορισμοί στην ηλικία του/της αιτητή/αιτήτριας καθορίζονται από την παραχωρούσα αρχή.

#### **E. Απαιτούμενα έντυπα και πιστοποιητικά για υποβολή αίτησης**

1. Ειδικός τύπος αίτησης  
**Διεύθυνση και τηλέφωνο διάθεσης εντύπων:**  
Παγκύπρια Πορεία Αγάπης Αρχιεπισκόπου Μακαρίου Γ΄,  
Κυβερνητικές Κατοικίες, Αρ. 45,  
Λευκωσία  
Τηλέφωνα: 22668165, 22664427,  
Τηλεομιότυπο: 22661362
2. Απολυτήριο Δημόσιας Σχολής Μέσης Εκπαίδευσης, σύμφωνα με την παράγραφο Δ9.
3. Συστατική επιστολή από τον/τη Διευθυντή/Διευθύντρια του Σχολείου.
4. Πιστοποιητικό γεννήσεως.
5. Βεβαίωση εξασφάλισης θέσης από τον/την αιτητή/αιτήτρια στο Πανεπιστήμιο Κύπρου, στα Πανεπιστήμια της Ελλάδας ή άλλης χώρας του εξωτερικού όπου δεν καταβάλλονται διδάκτρα.
6. Πιστοποιητικό εκπλήρωσης στρατιωτικών υποχρεώσεων ή απαλλαγής ή αναστολής, όπως καθορίζει η παράγραφος Δ5.

7. Δήλωση οικονομικής κατάστασης της οικογένειας του/της αιτητή/αιτήτριας, η οποία θα πρέπει να συνοδεύεται από βεβαίωση μισθοδοσίας και των δύο γονέων από τους εργοδότες. Στην περίπτωση των αυτοεργοδοτούμενων, θα πρέπει να υποβληθούν αποδείξεις πληρωμών εισφορών στο ταμείο Κοινωνικών Ασφαλίσεων.

#### **Σημείωση:**

Όλα τα πιστοποιητικά θα πρέπει:

- α. να υποβάλλονται μαζί με την αίτηση,
- β. να είναι πιστοποιημένα φωτοαντίγραφα,
- γ. να είναι γραμμένα στην ελληνική γλώσσα.

Οι αιτήσεις που δεν θα είναι σωστά συμπληρωμένες, με όλα τα στοιχεία που ζητούνται, δεν θα λαμβάνονται υπόψη.

#### **ΣΤ. Περίοδος, τόπος και τρόπος υποβολής αιτήσεων**

##### **1. Περίοδος υποβολής αιτήσεων:**

Κάθε Οκτώβριο

##### **2. Διεύθυνση υποβολής αιτήσεων:**

Παγκύπρια Πορεία Αγάπης Αρχιεπισκόπου Μακαρίου Γ',  
Κυβερνητικές Κατοικίες, Αρ. 45,  
Τ.Κ. 24671,  
1302 Λευκωσία

##### **3. Τρόπος υποβολής αιτήσεων:**

Ταχυδρομικώς ή με το χέρι

#### **Ζ. Αρμοδιότητα επιλογής των υποτρόφων**

##### **1. Αρμόδια επιτροπή για την επιλογή των υποτρόφων:**

Το Διοικητικό Συμβούλιο της Παγκύπριας Πορείας Αγάπης Αρχιεπισκόπου Μακαρίου Γ'

#### **Η. Τρόπος και κριτήρια επιλογής υποτρόφων**

##### **1. Τρόπος επιλογής υποτρόφων:**

Μελέτη των αιτήσεων και άλλων σχετικών πληροφοριών για τους/τις αιτητές/αιτήτριες από υπηρεσίες, φορείς και άτομα



## 2. Κριτήρια επιλογής υποτρόφων:

- α. Προσόντα και υψηλή ακαδημαϊκή επίδοση
- β. Ανεπάρκεια οικονομικών μέσων για σπουδές
- γ. Εξάίρετο ήθος

### Σημείωση:

Προτεραιότητα δίνεται ανάλογα με την επίδοση, το ήθος και τον βαθμό απορίας.

## θ. Υποχρεώσεις / Δεσμεύσεις / Δικαιώματα υποτρόφων

### 1. Κατά τη διάρκεια των σπουδών οι υπότροφοι:

- α. Έχουν υποχρέωση να ενημερώνουν κάθε χρόνο την Επιτροπή Υποτροφιών για την ακαδημαϊκή τους επίδοση προσκομίζοντας ανάλογα πιστοποιητικά (π.χ. αναλυτική κατάσταση μαθημάτων, βεβαίωση ότι προάγονται στο επόμενο έτος κ.λπ.).
- β. Έχουν δικαίωμα να αλλάξουν εκπαιδευτικό ίδρυμα, μόνο αν υπάρχουν σοβαροί λόγοι που να δικαιολογούν τέτοια αλλαγή.
- γ. Δεν έχουν δικαίωμα να αλλάξουν κλάδο σπουδών.

## ι. Άλλα στοιχεία

### 1. Στατιστικά στοιχεία:

Συνήθως υποβάλλονται διακόσιες πενήντα (250) αιτήσεις. Ο αριθμός των αιτήσεων που υποβάλλονται ποικίλλει από χρόνο σε χρόνο.

### 2. Ανακοίνωση αποτελεσμάτων:

Τα αποτελέσματα δημοσιεύονται στον ημερήσιο τύπο.

Για περισσότερες πληροφορίες, στα τηλέφωνα 22668165 και 22664427.



## ΥΦΥΠΟΥΡΓΕΙΟ ΝΑΥΤΙΛΙΑΣ

### 1Α. Στοιχεία Χορηγού και Φορέα

**1. Ονομασία Χορηγού:**

Ελληνική Δημοκρατία -  
Υπουργείο Ναυτιλίας και Νησιωτικής Πολιτικής

**2. Ονομασία Φορέα:**

Υφυπουργείο Ναυτιλίας

**3. Διεύθυνση Φορέα:**

Υφυπουργείο Ναυτιλίας,  
Οδός Κυλλήνης,  
Μέσα Γειτονιά,  
4007 Λεμεσός

**4. Τηλέφωνο Φορέα:**

25848100

**5. Ιστοσελίδα Φορέα:**

[www.shipping.gov.cy](http://www.shipping.gov.cy)

**6. Γενικές πληροφορίες:**

Οι υποτροφίες χορηγούνται για φοίτηση στις Ακαδημίες Πλοιάρχων και Μηχανικών του Εμπορικού Ναυτικού της Ελλάδας. Οι απόφοιτοι/απόφοιτες αυτών των σχολών μπορούν να εργοδοτηθούν είτε ως αξιωματικοί στα εμπορικά πλοία είτε ως στελέχη ναυτιλιακών εταιρειών.

### 1Β. Στοιχεία Υποτροφίας

**1. Τίτλος υποτροφίας:**

Υποτροφία του Υφυπουργείου Ναυτιλίας για φοίτηση στις Ακαδημίες Εμπορικού Ναυτικού της Ελλάδας

# ΥΠΟΤΡΟΦΙΕΣ

## **2. Αριθμός υποτροφιών που προκηρύσσονται:**

Σαράντα (40)

## **3. Συχνότητα προκήρυξης:**

Κάθε χρόνο

## **4. Διάρκεια υποτροφίας:**

Όση η διάρκεια φοίτησης στη Σχολή (τρία χρόνια) και 12 μήνες θαλάσσια εκπαιδευτική υπηρεσία σε εμπορικό πλοίο

## **5. Χρηματικό χορήγημα:**

Η υποτροφία περιλαμβάνει τα διδάκτρα και τα έξοδα διαμονής σε όσες σχολές έχουν εσωτερική φοίτηση.

## **1Γ. Σπουδές για τις οποίες προσφέρονται οι υποτροφίες**

### **1. Κλάδοι σπουδών:**

Πλοίαρχοι, Μηχανικοί

### **2. Προσόντα που αποκτώνται:**

Δίπλωμα Πλοιάρχου Γ', Δίπλωμα Γ' Μηχανικού

### **3. Χώρα σπουδών:**

Ελλάδα

### **4. Διάρκεια σπουδών:**

Τέσσερα χρόνια

### **5. Γλώσσα διδασκαλίας:**

Ελληνική

## **1Δ. Απαιτούμενες προϋποθέσεις και προσόντα αιτητών/αιτητριών**

1. Κυπριακή υπηκοότητα με έναν τουλάχιστον εκ των δύο γονέων κυπριακής καταγωγής.
2. Απόφοιτος/Απόφοιτη Λυκείου.
3. Οι άρρενες πρέπει να έχουν εκπληρώσει τις στρατιωτικές τους υποχρεώσεις πριν από την έναρξη της υποτροφίας. Όσοι από τους άρρενες υποψηφίους έχουν εξαιρεθεί για λόγους υγείας από τις στρατιωτικές τους υποχρεώσεις, θα πρέπει να προσκομίσουν πιστοποιητικό από κυβερνητικό γιατρό ανάλογης ειδικότητας με την πάθηση, για την οποία εξαιρέθηκαν, που να βεβαιώνει ότι η πάθηση δεν υφίσταται πλέον



ή, εάν αυτή υφίσταται, δεν αποτελεί κώλυμα για εργασία ως αξιωματικός εμπορικού ναυτικού.

4. Όριο Ηλικίας: Μέχρι την 31η Δεκεμβρίου του χρόνου υποβολής της αίτησης ο/η υποψήφιος/υποψήφια να μην ξεπερνά την ηλικία των 27 χρόνων.
5. Φυσική κατάσταση και υγεία σύμφωνα με τις απαιτήσεις Ελληνικής Δημοκρατίας για τους αξιωματικούς εμπορικού ναυτικού.

### 1Ε. Απαιτούμενα έντυπα και πιστοποιητικά για υποβολή αίτησης

1. Ειδικός τύπος αίτησης  
**Διεύθυνση και τηλέφωνο διάθεσης εντύπων:**  
Υφυπουργείο Ναυτιλίας,  
Τομέας Ναυτικής Εκπαίδευσης και Πιστοποίησης Ναυτικών,  
Σπύρου Κυπριανού 1,  
Μέσα Γειτονιά, 4001 Λεμεσός  
Τηλέφωνο: 25823701
2. Απολυτήριο ή αντίγραφο απολυτηρίου Δημόσιας Σχολής Μέσης Εκπαίδευσης ή Λυκείου ή απολυτήριο Λυκείου από ιδιωτική σχολή αναγνωρισμένη από την Κυπριακή Δημοκρατία
3. Πιστοποιητικό γεννήσεως (στην ελληνική γλώσσα)
4. Πιστοποιητικό εκπλήρωσης των στρατιωτικών υποχρεώσεων από Στρατιωτική Μονάδα ή το Γ.Ε.Ε.Φ. ή πιστοποιητικό απαλλαγής ή βεβαίωση αναμενόμενης εκπλήρωσης των στρατιωτικών υποχρεώσεων εντός του έτους. Όσοι από τους άρρενες υποψηφίους έχουν εξαιρεθεί για λόγους υγείας από τις στρατιωτικές τους υποχρεώσεις θα πρέπει να προσκομίσουν πιστοποιητικό από κυβερνητικό γιατρό ανάλογης ειδικότητας με την πάθηση, για την οποία εξαιρέθηκαν, που να βεβαιώνει ότι η πάθηση δεν υφίσταται πλέον ή, εάν αυτή υφίσταται, δεν αποτελεί κώλυμα για εργασία ως αξιωματικός εμπορικού ναυτικού.
5. Πιστοποιητικό μόνιμης διαμονής στην Κύπρο (από τον οικείο Έπαρχο)
6. Πιστοποιητικό λευκού ποινικού μητρώου (από την αστυνομία)
7. Δύο φωτογραφίες
8. Έκθεση υγειονομικής εξέτασης από Κρατικό Γενικό Νοσοκομείο

## 1ΣΤ. Τόπος υποβολής αιτήσεων

### 1. Διεύθυνση υποβολής αιτήσεων:

Τομέας Ναυτικής Εκπαίδευσης και Πιστοποίησης Ναυτικών,  
Σπύρου Κυπριανού 1,  
Μέσα Γειτονιά, 4001 Λεμεσός

## 1Ζ. Αρμοδιότητα επιλογής των υποτρόφων

### 1. Αρμόδια επιτροπή για την επιλογή των υποτρόφων:

Υφυπουργείο Ναυτιλίας

### 2. Αρμόδια Επιτροπή για επικύρωση της απόφασης:

Υφυπουργείο Ναυτιλίας

## 1Η. Τρόπος και κριτήρια επιλογής υποτρόφων

### 1. Τρόπος επιλογής υποτρόφων:

Η επιλογή των υποψηφίων γίνεται ύστερα από γραπτό διαγωνισμό στα πιο κάτω μαθήματα:

α. Ελληνικά (Εκθεση ιδεών)

β. Μαθηματικά (Άλγεβρα, Γεωμετρία, Τριγωνομετρία)

γ. Αγγλικά

### Σημείωση:

Οι εξετάσεις γίνονται, συνήθως, αρχές Φεβρουαρίου.

## 1Θ. Άλλα στοιχεία

### 1. Στατιστικά στοιχεία:

Συνήθως υποβάλλονται πέραν των σαράντα (40) αιτήσεων.

### 2. Ανακοίνωση αποτελεσμάτων:

Τα αποτελέσματα ανακοινώνονται από το τέλος Μαρτίου μέχρι τις αρχές Απριλίου.

Για περισσότερες πληροφορίες μπορείτε να επικοινωνήσετε στο τηλέφωνο 25823701.





## 2Α. Στοιχεία Χορηγού και Φορέα

**1. Ονομασία Χορηγού:**

Υφυπουργείο Ναυτιλίας

**2. Ονομασία Φορέα:**

Υφυπουργείο Ναυτιλίας

**3. Διεύθυνση Φορέα:**

Υφυπουργείο Ναυτιλίας,  
Οδός Κυλλήνης, Μέσα Γειτονιά,  
4007 Λεμεσός

**4. Τηλέφωνο Φορέα:**

25848100

**5. Ιστοσελίδα Φορέα:**

[www.shipping.gov.cy](http://www.shipping.gov.cy)

**6. Γενικές πληροφορίες:**

Οι υποτροφίες χορηγούνται για φοίτηση στις Ακαδημίες Πλοίαρχων και Μηχανικών του Εμπορικού Ναυτικού της Κύπρου. Οι απόφοιτοι/ απόφοιτες αυτών των σχολών εργοδοτούνται ως αξιωματικοί στα εμπορικά πλοία.

## 2Β. Στοιχεία Υποτροφίας

**1. Τίτλος υποτροφίας:**

Υποτροφία του Υφυπουργείου Ναυτιλίας για φοίτηση στις Ακαδημίες Εμπορικού Ναυτικού της Κύπρου

**2. Αριθμός υποτροφιών που προκηρύσσονται:**

Δεκαπέντε (15)

**3. Συχνότητα προκήρυξης:**

Κάθε χρόνο

**4. Διάρκεια υποτροφίας:**

Ετήσια

**5. Χρηματικό χορήγημα:**

Τρεις χιλιάδες (3000) ευρώ.

## 2Γ. Σπουδές για τις οποίες προσφέρονται οι υποτροφίες

**1. Κλάδοι σπουδών:**

Πλοίαρχοι, Μηχανικοί

## 2. Προσόντα που αποκτώνται:

Πιστοποιητικό Ικανότητας Ανθυποπλοιάρχου, Πιστοποιητικό Ικανότητας Τρίτου Μηχανικού

## 3. Χώρα σπουδών:

Κύπρος

## 4. Διάρκεια σπουδών:

Οι σχολές είναι ιδιωτικές. Ανάλογα με τη σχολή και το πρόγραμμα που θα επιλεγεί, η διάρκεια είναι 1½ έτος, τρία έτη ή τέσσερα έτη, περιλαμβανομένης και της πρακτικής εκπαίδευσης σε πλοίο.

## 5. Γλώσσα διδασκαλίας:

Ελληνική ή Αγγλική, ανάλογα με τη σχολή και το πρόγραμμα που θα επιλεγεί.

## 2Δ. Απαιτούμενα έντυπα και πιστοποιητικά για υποβολή αίτησης

### 1. Ειδικός τύπος αίτησης

#### **Διεύθυνση και τηλεφωνο διάθεσης εντύπων:**

Οι αιτήσεις με όλα τα στοιχεία και πιστοποιητικά θα πρέπει να αποσταλούν ηλεκτρονικά στη διεύθυνση [maritimestudies@dms.gov.cy](mailto:maritimestudies@dms.gov.cy) ή να παραδοθούν στο Υφυπουργείο Ναυτιλίας, στη διεύθυνση:

Κυλλήνης, Μέσα Γειτονιά,

4007 Λεμεσός,

Ταχυδρομική Διεύθυνση: Τ.Θ. 56193, 3305

Λεμεσός, Κύπρος

Τηλέφωνο: +357 25848100,

Τηλεομοιότυπο: +357 25848200

## 2Ε. Τόπος υποβολής αιτήσεων

### 1. Διεύθυνση υποβολής αιτήσεων:

Οι αιτήσεις με όλα τα στοιχεία και πιστοποιητικά θα πρέπει να αποσταλούν ηλεκτρονικά στη διεύθυνση [maritimestudies@dms.gov.cy](mailto:maritimestudies@dms.gov.cy) ή να παραδοθούν στο Υφυπουργείο Ναυτιλίας, στη διεύθυνση:

Κυλλήνης, Μέσα Γειτονιά,

4007 Λεμεσός



Ταχυδρομική Διεύθυνση: Τ.Θ. 56193, 3305  
Λεμεσός, Κύπρος  
Τηλέφωνο: +357 25848100,  
Τηλεομοιότυπο: +357 25848200

## 2ΣΤ. Αρμοδιότητα επιλογής των υποτρόφων

### 1. Αρμόδια επιτροπή για την επιλογή των υποτρόφων:

Υφυπουργείο Ναυτιλίας

### 2. Αρμόδια Επιτροπή για επικύρωση της απόφασης:

Υφυπουργείο Ναυτιλίας

## 2Ζ. Τρόπος και κριτήρια επιλογής υποτρόφων

### 1. Τρόπος επιλογής υποτρόφων:

Κοινωνική/Οικογενειακή κατάσταση.

- Ο/Η αιτητής/αιτήτρια να είναι ορφανός/ορφανή από τους δύο γονείς - Συντελεστής 1,20.
- Ο/Η αιτητής/αιτήτρια να είναι ορφανός/ορφανή από τον έναν γονέα - Συντελεστής 1,15.
- Ο/Η αιτητής/αιτήτρια να προέρχεται από οικογένεια με διαζευγμένους γονείς/Μονογονεϊκή οικογένεια - Συντελεστής 1,05.
- Άλλο - Συντελεστής 1,00.

### 2. Οικονομική Κατάσταση

Θα λαμβάνεται υπόψη το ακαθάριστο κατά κεφαλήν μηνιαίο εισόδημα με βάση τα 800 ευρώ. Το πηλίκο του 800 διά το κατά κεφαλή εισόδημα της οικογένειας του/της αιτητή/αιτήτριας θα δίνει τον συντελεστή οικονομικής κατάστασης, ο οποίος δεν θα είναι μεγαλύτερος από 1.2 ούτε μικρότερος από 0.8. Κατά την αξιολόγηση της οικονομικής κατάστασης της οικογένειας, λαμβάνεται υπόψη και η σημερινή αξία της κινητής και ακίνητης περιουσίας (περιουσίας) της οικογένειας του/της αιτητή/αιτήτριας με βάση τις 700.000 ευρώ. Σημειώνεται ότι σε περίπτωση που η συνολική αξία της περιουσίας υπερβαίνει τις 700.000, η μοριοδότηση που θα λάβει πολλαπλασιάζεται με τον συ-

ντελεστή που προκύπτει από τη διαίρεση του 700.000 διά τη συνολική αξία της περιουσίας.

### **3. Μοριοδότηση**

Η επίδοση του/της υποψήφιου/υποψήφιας πολλαπλασιάζεται επί τους συντελεστές που προκύπτουν από την κοινωνική/οικογενειακή κατάσταση και την οικονομική κατάσταση. Οι υποψήφιοι/υποψήφιας κατατάσσονται κατά σειρά προτεραιότητας με κριτήριο το μεγαλύτερο αποτέλεσμα του πολλαπλασιασμού. Στην περίπτωση σπουδαστών/σπουδαστριών της παραγράφου 3.στ πιο πάνω, η επίδοση θα πολλαπλασιάζεται και με τον συντελεστή 8/7.

## **2Η. Άλλα στοιχεία**

### **1. Στατιστικά στοιχεία:**

Συνήθως υποβάλλονται πέραν των δεκαπέντε (15) αιτήσεων.

### **2. Ανακοίνωση αποτελεσμάτων:**

Τα αποτελέσματα ανακοινώνονται εντός Δεκεμβρίου.

Για περισσότερες πληροφορίες/διευκρινίσεις, οι ενδιαφερόμενοι/ενδιαφερόμενες μπορούν να αποταθούν στο τηλ: 22456433, 25823701, τηλεμοιότυπο: 22673910, 25305030 ή μέσω ηλεκτρονικού ταχυδρομείου στη διεύθυνση: [seafarers@dms.gov.cy](mailto:seafarers@dms.gov.cy).



# ΥΠΟΤΡΟΦΙΕΣ ΣΧΟΛΙΚΗΣ ΕΦΟΡΕΙΑΣ ΚΕΡΥΝΕΙΑΣ - ΚΛΗΡΟΔΟΤΗΜΑ ΓΕΩΡΓΙΟΥ ΤΣΙΜΟΝ

## A. Στοιχεία Χορηγού και Φορέα

### 1. Ονομασία Χορηγού:

Κληροδότημα «Γεωργίου Τσίμον». Το καταπίστευμα τυγχάνει διαχείρισης εξ ημισείας από τις σχολικές εφορείες Κερύνειας και Καραβά

### 2. Ονομασία Φορέα:

Σχολική Εφορεία Κερύνειας

### 3. Διεύθυνση Φορέα:

Προσωρινό Δημαρχείο Κερύνειας,  
Λεωφ. Μάρκου Δράκου, αρ. 8,  
Λευκωσία

### 4. Τηλέφωνο Φορέα:

22818040 (Δημαρχείο Κερύνειας)

### 5. Γενικές πληροφορίες:

Η Σχολική Εφορεία Κερύνειας επιτελεί το έργο μιας σχολικής εφορείας, με όλα τα ειδικά χαρακτηριστικά φορέα κατεχόμενης πόλης. Κύριος σκοπός είναι η παροχή ευκαιριών σε μαθητές/μαθήτριες ή απόφοιτους/απόφοιτες που προέρχονται από την Κερύνεια και τα γύρω χωριά, για γνωριμία και οικονομική ή άλλη ενίσχυση προς την κατεύθυνση ολοκλήρωσης των σπουδών τους.

## B. Στοιχεία Υποτροφίας/Βοηθήματος

### 1. Τίτλος υποτροφίας:

Υποτροφίες Σχολικής Εφορείας Κερύνειας - Κληροδότημα Γεωργίου Τσίμον.

# ΥΠΟΤΡΟΦΙΕΣ

## 2. Αριθμός υποτροφιών που προκηρύσσονται:

Συνήθως δίνονται 2 Υποτροφίες/ δεν είναι σταθερό

## 3. Συχνότητα προκήρυξης:

Μια φορά τον χρόνο

## 4. Διάρκεια υποτροφίας:

Τρία ως πέντε χρόνια

## 5. Χρηματικό χορήγημα:

€1.000

### Σημείωση:

- Η υποτροφία δεν περιλαμβάνει εκμάθηση της γλώσσας διδασκαλίας.
- Το ετήσιο χορήγημα καταβάλλεται μία φορά ολόκληρο και είναι στην ευχέρεια του/ της υποτρόφου ο τρόπος χρήσης του.

## Γ. Σπουδές για τις οποίες προσφέρονται οι υποτροφίες

### 1. Κλάδοι σπουδών:

Όλοι οι αναγνωρισμένοι κλάδοι σπουδών πανεπιστημίου ή ανώτατου ιδρύματος

### 2. Προσόντα που αποκτώνται:

Πτυχίο

### 3. Χώρα σπουδών:

Όλες οι χώρες

### 4. Διάρκεια σπουδών:

Μέχρι πέντε χρόνια, ανάλογα με τον κλάδο σπουδών

### 5. Γλώσσα διδασκαλίας:

Χωρίς διάκριση

## Δ. Απαιτούμενες προϋποθέσεις και προσόντα αιτητών/αιτητριών

1. Καταγωγή από την πόλη της Κερύνειας
2. Κυπριακή υπηκοότητα
3. Διαγωγή κοσμοιάτη
4. Εκπλήρωση στρατιωτικών υποχρεώσεων πριν από την έναρξη της υποτροφίας ή απαλλαγή ή αναστολή



5. Οι αιτητές/αιτήτριες πρέπει να είναι απόφοιτοι/απόφοιτες σχολείων των δύο τελευταίων χρόνων
6. Ανεπάρκεια οικονομικών μέσων για σπουδές
7. Λαμβάνεται υπόψη η κοινωνική κατάσταση των υποψηφίων
8. Εξασφάλιση θέσης σε Ανώτατα/Ανώτερα Εκπαιδευτικά Ιδρύματα της Κύπρου ή του εξωτερικού
9. Απολυτήριο δημοσίου σχολείου Μέσης Εκπαίδευσης ή Ιδιωτικού Σχολείου Μέσης Εκπαίδευσης ιδίου ή παρόμοιου τύπου

**Σημείωση:**

Πέντε G.C.E. A level με βαθμό A, σε οποιοδήποτε θέμα, αντικαθιστούν την ελάχιστη γενική βαθμολογία απολυτηρίου των 19,5/20 για τη μία υποτροφία. Για τις άλλες δύο δεν υπάρχει ελάχιστη βαθμολογία στα G.C.E.

Εναλλακτικά, γίνονται δεκτές αιτήσεις από κατόχους του International Baccalaureate Diploma, με ανάλογες επιδόσεις.

**Ε. Απαιτούμενα έντυπα και πιστοποιητικά για υποβολή αίτησης**

1. Ειδικός τύπος αίτησης  
**Διεύθυνση και τηλέφωνο διάθεσης εντύπων:**  
Προσωρινό Δημαρχείο Κερύνειας,  
Λεωφ. Μάρκου Δράκου, αρ. 8, Λευκωσία  
**Τηλέφωνο Φορέα:**  
22818040 (Δημαρχείο Κερύνειας)  
Το έντυπο αναρτάται και ηλεκτρονικά στην ιστοσελίδα του Δήμου Κερύνειας.
2. Απολυτήριο Σχολής Μέσης Εκπαίδευσης
3. Πιστοποιητικό γεννήσεως
4. Βεβαίωση εξασφάλισης θέσης σε Ανώτερα/Ανώτατα Εκπαιδευτικά Ιδρύματα στην Κύπρο/στο εξωτερικό
5. Πιστοποιητικό εκπλήρωσης στρατιωτικών υποχρεώσεων/αναστολής/απαλλαγής
6. Πιστοποιητικό μόνιμης διαμονής στην Κύπρο (από τον οικείο Έπαρχο ή από άλλη αρμόδια αρχή)

7. Πιστοποιητικά επιτυχίας σε εξετάσεις (τα πιστοποιητικά των G.C.E. είναι υποχρεωτικά όταν απουσιάζει ο βαθμός απολυτηρίου, οι υπόλοιπες εξετάσεις αποτελούν ενισχυτικά και προαιρετικά στοιχεία)
8. Φορολογική βεβαίωση γονέων
9. Πολιτική ταυτότητα
10. Εκλογικό βιβλιário αιτητή/αιτήτριας ή γονέα
11. Πιστοποιητικό εγγραφής σε πανεπιστήμιο
12. Βεβαίωση φοίτησης (για φοιτητές)
13. Βεβαίωση εξαρτωμένων οικογένειας
14. Βεβαίωση φοίτησης εξαρτωμένων
15. Βεβαίωση ετήσιων ασφαλιστέων αποδοχών γονέων
16. Βεβαίωση σύνταξης, επιδόματος, βοηθήματος κ.λπ.

## ΣΤ. Περίοδος, τόπος και τρόπος υποβολής αιτήσεων

1. **Περίοδος υποβολής αιτήσεων:**  
Χειμώνας ή Άνοιξη, ανάλογα
2. **Διεύθυνση υποβολής αιτήσεων:**  
Προσωρινό Δημαρχείο Κερύνειας, Λεωφ. Μάρκου Δράκου, αρ. 8, Λευκωσία
3. **Τρόπος υποβολής αιτήσεων:**  
Ταχυδρομικώς ή με το χέρι

## Ζ. Αρμοδιότητα επιλογής των υποτρόφων

1. **Αρμόδια Επιτροπή για την επιλογή των υποτρόφων:**
  - α. Επιτροπή υποτροφιών Σχολικής Εφορείας Κερύνειας
  - β. Οι αποφάσεις της επιτροπής χρειάζονται επικύρωση από την ολομέλεια της Σχολικής Εφορείας.

## Η. Τρόπος και κριτήρια επιλογής υποτρόφων

1. **Τρόπος επιλογής υποτρόφων:**  
Ενδελχής εξέταση του φακέλου του/της υποψηφίου/υποψήφιας
2. **Κριτήρια επιλογής υποτρόφων:**  
Προσόντα, ακαδημαϊκή επίδοση και κοινωνικοοικονομική κατάσταση.





## θ. Υποχρεώσεις/δεσμεύσεις/δικαιώματα υποτρόφων

1. Κατά τη διάρκεια των σπουδών, οι υπότροφοι:
  - α. Πρέπει να έχουν ικανοποιητική επίδοση, με την έννοια ότι προάγονται σταθερά στην επόμενη χρονιά και συμπληρώνουν τα καθορισμένα χρόνια για το πτυχίο, το οποίο αποκτούν εντός των ορίων που προβλέπονται από το συγκεκριμένο πανεπιστήμιο.
  - β. Μπορούν να αλλάξουν εκπαιδευτικό ίδρυμα ή κλάδο σπουδών πριν από την έναρξη των σπουδών. Μετά, για οποιαδήποτε μεταβολή η Επιτροπή επιφυλάσσεται με την απόφασή της.
  - γ. Πρέπει να ενημερώνουν τον φορέα κάθε εξάμηνο (ή οποτεδήποτε κρίνει η Επιτροπή) για την πορεία των σπουδών τους ή τυχόν νέα δεδομένα, παρουσιάζοντας βεβαίωση φοίτησης ή οτιδήποτε άλλο χρειαστεί.

## ι. Άλλα στοιχεία

1. **Στατιστικά στοιχεία:**

Συνήθως υποβάλλονται δεκαπέντε (15) μέχρι τριάντα (30) αιτήσεις.
2. **Ανακοίνωση αποτελεσμάτων:**

Οι επιλεγέντες/επιλεγείσες ενημερώνονται γραπτώς και τηλεφωνικώς για τα αποτελέσματα περί το τέλος της ακαδημαϊκής χρονιάς, για την οποία γίνεται η αίτηση.
3. **Άλλες παρατηρήσεις/διευκρινίσεις:**

Επειδή η διαδικασία παροχής υποτροφιών ξεκίνησε την ακαδημαϊκή χρονιά 2014-2015, πολλά δεδομένα που καταγράφηκαν υπόκεινται σε αλλαγή, η οποία ενδεχομένως θα αποτυπωθεί στην επόμενη έκδοση του ΥΠΑΝ.

Για περισσότερες πληροφορίες μπορείτε να επικοινωνήσετε με την Δρα Γεωργία Χαραλαμπίδου, στο τηλέφωνο 99544167.

ΦΙΛΙΣΤΕ



# ΥΠΟΤΡΟΦΙΕΣ ΙΕΡΑΣ ΑΡΧΙΕΠΙΣΚΟΠΗΣ ΚΥΠΡΟΥ ΚΑΙ ΥΠΟΤΡΟΦΙΕΣ ΙΔΡΥΜΑΤΩΝ/ΚΛΗΡΟΔΟΤΗΜΑΤΩΝ, ΤΩΝ ΟΠΟΙΩΝ ΤΗ ΔΙΑΧΕΙΡΙΣΗ ΔΙΕΝΕΡΓΕΙ Η ΙΕΡΑ ΑΡΧΙΕΠΙΣΚΟΠΗ ΚΥΠΡΟΥ

## A. Στοιχεία Χορηγού και Φορέα

### 1. Ονομασία Χορηγού:

Ιερά Αρχιεπισκοπή Κύπρου

### 2. Ονομασία Φορέα:

Ιερά Αρχιεπισκοπή Κύπρου

### 3. Επικοινωνία με τον Φορέα:

Επίσημη ιστοσελίδα: [www.churchofcyprus.org.cy](http://www.churchofcyprus.org.cy)

## B. Προκηρύξεις Υποτροφιών της Ιεράς Αρχιεπισκοπής Κύπρου

Η Ιερά Αρχιεπισκοπή Κύπρου δέχεται αιτήσεις από αποφοίτους/απόφοιτες των πιο κάτω Δημοσίων Λυκείων και Τεχνικών Σχολών της Αρχιεπισκοπικής Περιφέρειας, για την παραχώρηση αριθμού υποτροφιών, σε πρωτοετείς φοιτητές/φοιτήτριες, για πτυχιακές σπουδές (πρώτο πτυχίο) στο Δημόσιο Πανεπιστήμιο Κύπρου ή στο Τεχνολογικό Πανεπιστήμιο Κύπρου (ΤΕΠΑΚ) ή σε Δημόσια Πανεπιστήμια της Ελλάδος ή σε Πανεπιστήμια άλλων Ευρωπαϊκών χωρών.

### Λύκεια και Τεχνικές Σχολές Αρχιεπισκοπικής Περιφέρειας

- Λύκειο Κύκκου Α'
- Λύκειο Κύκκου Β'

# ΥΠΟΤΡΟΦΙΕΣ

- Λύκειο Αγίου Γεωργίου Λακατάμειας
- Λύκειο Ακροπόλεως
- Λύκειο Αποστόλου Βαρνάβα
- Λύκειο Αρχαγγέλου Απόστολος Μάρκος
- Λύκειο Εθνομάρτυρα Κυπριανού Στροβόλου
- Λύκειο Λατσιών
- Λύκειο Αρχιεπισκόπου Μακαρίου Γ' Δασούπολης
- Λύκειο Παλλουριώτισσας
- Παγκύπριο Γυμνάσιο
- Εσπερινό Λύκειο Λευκωσίας
- Α' Τεχνική Σχολή Λευκωσίας
- Β' Τεχνική Σχολή Λευκωσίας
- Γ' Τεχνική Σχολή Λευκωσίας.

Για περισσότερες πληροφορίες σχετικά με τις απαιτούμενες προϋποθέσεις και προσόντα αιτητών/αιτητριών μπορείτε να βρείτε στην Επίσημη ιστοσελίδα: [www.churchofcyprus.org.cy](http://www.churchofcyprus.org.cy).

Επίσης, μπορείτε να επικοινωνήσετε με την υπεύθυνη λειτουργό για τις Υποτροφίες Ιεράς Αρχιεπισκοπής Κύπρου, κ. Ελένη Οδυσσέως, τηλ.: 22554734.

## **Γ. Προκηρύξεις Υποτροφιών των Ιδρυμάτων/Κληροδοτημάτων των οποίων τη διαχείριση διενεργεί η Ιερά Αρχιεπισκοπή Κύπρου**

Αριθμός Ιδρυμάτων/Κληροδοτημάτων, των οποίων τη διαχείριση διενεργεί η Ιερά Αρχιεπισκοπή Κύπρου, δέχεται αιτήσεις για Υποτροφίες για πτυχιακές σπουδές στην Κύπρο, Ελλάδα και το εξωτερικό.

Για περισσότερες πληροφορίες για το κάθε Ίδρυμα/Κληροδοτήματα σχετικά με τις απαιτούμενες προϋποθέσεις και προσόντα αιτητών/αιτητριών μπορείτε να βρείτε στην Επίσημη ιστοσελίδα: [www.churchofcyprus.org.cy](http://www.churchofcyprus.org.cy).

Επίσης μπορείτε να επικοινωνήσετε με τον υπεύθυνο λειτουργό για τις Υποτροφίες Ιδρυμάτων/Κληροδοτημάτων, των οποίων τη διαχείριση διενεργεί η Ιερά Αρχιεπισκοπή Κύπρου, κ. Νεοκλή Διονυσίου τηλ. 22554678.





US



ΜΕΡΟΣ Β - ΜΕΤΑΠΤΥΧΙΑΚΕΣ ΣΠΟΥΔΕΣ

# ΕΦΟΣ Β'

## ΔΙΕΥΘΥΝΣΕΙΣ ΕΠΙΚΟΙΝΩΝΙΑΣ ΓΙΑ ΥΠΟΤΡΟΦΙΕΣ ΜΕΤΑΠΤΥΧΙΑΚΩΝ ΣΠΟΥΔΩΝ

### 1. J. W. Fulbright Center

Οδός Μάρκου Δράκου (δίπλα από το ξενοδοχείο Λήδρα Πάλας)  
1102 Λευκωσία  
Markou Drakou Street Ledra Palace Road (UN Buffer Zone),  
1102 Nicosia  
**Τηλέφωνο:** 22669757  
**Ιστοσελίδα:** [www.studyusa.com.cy](http://www.studyusa.com.cy)  
**Ηλεκτρονικό ταχυδρομείο:** [info@studyusa.com.cy](mailto:info@studyusa.com.cy)

### 2. Ίδρυμα Αναστάσιος Γ. Λεβέντης

Γλάδστωνος 40,  
1095 Λευκωσία  
**Τηλέφωνα:** 22667706, 22674018  
**Τηλεομοιότυπο:** 22675002  
**Ιστοσελίδα:** [www.leventisscholarships.org](http://www.leventisscholarships.org)  
**Ηλεκτρονικό ταχυδρομείο:** [info@leventisscholarships.org.cy](mailto:info@leventisscholarships.org.cy)

### 3. Ίδρυμα Κρατικών Υποτροφιών Κύπρου

Φλωρίνης 7,  
Greg Tower, 3ος όροφος,  
1065 Λευκωσία  
ή  
Τ.Θ. 23949,  
1687 Λευκωσία.  
**Τηλέφωνο:** 22456433  
**Τηλεομοιότυπο:** 22673910  
**Ιστοσελίδα:** [www.cyscholarships.gov.cy](http://www.cyscholarships.gov.cy)  
**Ηλεκτρονικό ταχυδρομείο:** [info@ikyk.mof.gov.cy](mailto:info@ikyk.mof.gov.cy)

# ΠΡΟΒΟΛΕΣ

## 4. Κεντρικός Φορέας Ισότητας Κατανομής Βαρών

Λεωφ. Στροβόλου 254,  
2048 Στρόβολος

**Τηλέφωνο:** 22468350

**Τηλεομοιότυπο:** 22322429

**Ιστοσελίδα:** [www.kentrikosforeas.org.cy](http://www.kentrikosforeas.org.cy)

**Ηλεκτρονικό ταχυδρομείο:** [information@kentrikosforeas.org.cy](mailto:information@kentrikosforeas.org.cy)

## 5. Ίδρυμα Κυριακής Θούπα

Λεωφόρος Κυρηνείας 91,  
2113 Αγλαντζιά,

**Τηλέφωνα:** 22462951, 99614590

**Τηλεομοιότυπο:** 22462952

**Ιστοσελίδα:** [www.dimoslefkonikou.org](http://www.dimoslefkonikou.org)

## 6. Κοινωνικός Ίδρυμα “Αλέξανδρος Σ. Ωνάσης”

Προγράμματα για Έλληνες φοιτητές

Αισχίνου 4,  
10558 Αθήνα, Ελλάδα

**Τηλέφωνα:** 0030-210-3713053/054/056/057

**Τηλεομοιότυπο:** 0030-210-3315913

**Ιστοσελίδα:** [www.onassis.org](http://www.onassis.org)

**Ηλεκτρονικό ταχυδρομείο:** [scholarships@onassis.org](mailto:scholarships@onassis.org)





## ΔΙΕΥΘΥΝΣΕΙΣ ΕΠΙΚΟΙΝΩΝΙΑΣ ΓΙΑ ΥΠΟΤΡΟΦΙΕΣ ΜΕΤΑΠΤΥΧΙΑΚΩΝ ΣΠΟΥΔΩΝ

- 7. Ίδρυμα Νικόλα Οικονόμου**  
**Υποτροφίες σε κλάδους Μουσικών Σπουδών**  
Τ.Θ. 51443,  
3505 Λεμεσός  
**Τηλέφωνο:** 25825095  
**Τηλεομοιότυπο:** 25738708  
**Ηλεκτρονικό ταχυδρομείο:** info@nefcy.com
- 8. Ίδρυμα Ελένης Θ. Σαββίδου**  
Ίδρυμα Ελένης Θ. Σαββίδου  
Κυρηνείας 91,  
2113 Αγλαντζιά, Λευκωσία.  
**Τηλέφωνα:** 22462951 / 99614590  
**Ιστοσελίδα:** www.dimoslefkonikou.org
- 9. Ίδρυμα Σύλβιας Ιωάννου**  
**Sylvia Ioannou Foundation**  
**Ηλεκτρονικό ταχυδρομείο:**  
scholarships@sylviaioannoufoundation.org  
**Ιστοσελίδα:**  
<https://sylviaioannoufoundation.org/el/>

# Two & 15





Διεύθυνση  
Μέσης Γενικής  
Εκπαίδευσης

Υπηρεσία  
Συμβουλευτικής  
και Επαγγελματικής  
Αγωγής



